No. 7267, Shanghai Sunday October 5, 1924 THE EASTERN TIMES Published every morning: including Sundays

時報

本報今日第三張圖畫週刊閱者注意

中華民國十三年

十月五日 星期日

舊歷甲子年九月初七日

今天三張售大洋三分

第七千二百六十七號

中華郵政特准掛號立券按照總包特別優待寄送之報紙

本館開設上海四馬路山東路轉角 電報掛號二五一四 電話營業部中央一二〇一 編輯部中央一二〇四

外埠寄報連郵費 ○中國境內 逐日寄全年十二元半年六元 ○日本境內 逐日寄全年十二元半年六元 ○歐美各國 全年二十八元半年十二元（郵費先惠郵票九五）

廣告刊例 特等 [illegible] 頭等 [illegible] 二等長行 [illegible] 三等短行 [illegible]

商務印書館出版

字典

▲新字典 洋裝一冊二元四角 線裝六冊一元四角

▲縮本新字典 皮面一元八角 布面一元二角 紙面八角

▲學生字典 布面八角 紙面六角

▲實用學生字典 一冊四角

▲增訂放大實用學生字典 一冊六角

▲康熙字典 銅版本七冊三元二角 大字本六冊九角

▲破音字舉例 一冊四角

國音 國語

▲教育部公布國音字典 一冊四角

▲國音學生字彙 紙面三角 布面六角

▲國音標準白話詞典 一冊九角

▲國語詞典 一冊五角

▲國語同音詞類辨 一冊一角半

▲白話字詁 一冊二角

附註 外國語字典數十種 詳見本館圖書彙報

亂離與可靠

亂離之世、無處不危險、故惟一之志願、爲在求其穩妥、身體、則自危險之地、而遷於穩妥之地、錢財亦復如是、穩妥者何、可靠是也、

本會有可靠之歷史（經營有年爲亞東首創者）

有可靠之保障（保障儲欵之財產已有八百六十餘萬）

有可靠之成績（儲戶總數已有四萬八千餘全會特獎已達二萬四千餘元）

凡有錢財、而欲處置於穩妥之地者、速來入會、此佈

詳章函索即寄

上海法租界愛多亞路七號萬國儲蓄會啓

甲7371

鎮江 **江蘇省立第六中學校開學通告**

本校爲鄭重學生學業起見訂於十月十二日開學除分別函知各教員暨學生外因慮郵件或有遺誤特此通告

蘇州中國體育學校定於十月六號開課未到諸生望從速來校此佈

交通部南洋大學暨附屬中小學開學通告

本校前以時局關係展期開學曾經登報通知茲因學業不宜久曠爰定於陽歷十月七號至九號繳費報到十一號開學各處學生務須如期到校幸勿延誤特此通告 甲7011

上海 **南華學院開課續招生**

茲因學生報到已多本校經於陽歷十月一日（星期三）正式開課並定明年暑假（原定陽歷六月底）順延至陽歷七月底乃放以補學生所失功課務望新舊諸生從速到校上課毋庸徘徊觀望致悞學時現大學中學各級尚有餘額可補隨到隨考章程函索即寄特此通告

遠東商業專門學校招男女生

本校經教務會議決本科加增一年修畢本科四年考試及格由教授五人保薦經全體教授三分之二通過者得授商學士位現在本校及漢口輔德中學招考公司管理系銀行理財系本科中學部各級新生即日起報名考試八月二十四日上午九時章程函索即寄本校遠東週報每期附郵票二分即寄 校址上海威海衛路成都路西電話西四一九〇 甲8813

上海英商有利銀行發行一元鈔票通告

本銀行前所發行鈔票計五元十元五十元及一百元四種素爲各界所信用茲爲便利起見特加發一元鈔票即日發行通用特此通告

上海銀行公會會員 **浙江實業銀行儲蓄處廣告**

本處開辦已久收受存欵區分多類承各界信任存欵日增即外埠通函來存者亦衆外埠存欵尤以零存整付特種定期兩種爲多足見此兩種存欵對於外埠人存欵尤稱便利零存整付存欵每月存洋一元如至十五年可得洋五百零四元六角比較有獎儲蓄不特每五年得一頭獎特種定期存欵一次存洋二百元零各六角四分十五年到期可得洋一千元其他如零存整付定期整存零付等各有特具利益分別訂有細則承索即奉又新備西書式儲蓄盒式樣倫巧携帶輕便以廉價出讓每只僅收大洋三元惠顧竭誠歡迎

總行上海漢口路十四號電話經理室中央七一三〇營業室中央二七二一至二七二四號 漢行漢口太平街 杭行杭州清河坊

上海日夜銀行廣告

遠稽東西各國莫不有日夜銀行之制所以惠商便民法之善也上海一隅爲商賈所輻輳市面殷闐卜晝卜夜每當黃昏月上燈火萬家道至更漏將沉道上行人車水馬龍猶復往來如織既有此興隆之夜市必須有夜間之金融機關而調劑於其間惟各銀行營業時間多以下午三四時爲率日暮以後付欵者無從付支欵者無從支金融立呈壅塞之象商民輒生不便之感此亦市政一大缺點也今上海日夜銀行乃乘時勢之需要而設立二載以來信用昭著其所以調劑金融惠商便民補市政之闕者良非淺鮮 行址愛多亞路大世界西隔壁 電話六〇六 六〇七

俄僑難民義賑第八期副劵九月十二日開獎 風雨不更

三版訂正 **全國學生英文成績大全** 金字精裝 初集一元二角 二集一元二角

總經售處 全國各省中華書局及內外埠各大書坊

附啟 貴地書局如欲經售者可向振業書局接洽

美國培根氏 江蘇奚亞夫主編

特色

▲全國學生成績五百餘篇無論何種題目悉備無遺

▲時務記事論說傳記小說各種體裁具備註有中文解釋便于教授

▲全國英文教員贊許褒獎合作教本之用

▲郵局歷年英文試題答案盡行搜羅在內亦可作投考郵局之備

總發行所 上海寶山路寶興西里振業書局

社說

一週國內大事紀要（公振）

蘇浙戰事。忽忽逾月矣。兩軍肉搏。殊無成績可言。惟戰地人民。離散蹂躪。邱墟元氣。斲傷。未知何時始克恢復也。浙軍力守黃渡瀏河青浦。蘇軍屢攻不得逞。惟宜興廣德兩路之蘇皖軍。已會合。閩軍東下。二日在石湖蕩與浙軍交綏。同時浦江南岸。張堰等地亦捲入漩渦。於是戰局展開。一時咸移其視線於松江。奉直兩軍。均以輸運未畢。未下總攻擊令。僅朝陽阜新赤峯。有小接觸。吳佩孚尚留北京。爲後方之佈置。軍餉之所出。決先發行特種庫券四百念萬。以德發債票津浦部分爲基金。一面再攤派於被災之各縣。或十餘萬或數萬不等。事畢即親赴灤州指揮。轉瞬冬令。北地苦寒。不得不謀急攻也。粵省之北伐計畫。又因滇軍爭長而頓挫。念七日棄石龍。翌日又棄石灘。粵軍已由鐵崗平常前進。孫中山由韶回省。亦以此故。近許士英至廣州。云啣段祺瑞之命。將調和孫與陳炯明之間。未知有效否。至外交方面。日本衆院各黨領袖會謁見首相外相。以中國變亂擴大。甚爲東洋之和平憂慮。且戰禍波及東三省蒙古地方。帝國斷不能忍。望政府從嚴監視時局之推移。採適當之處置爲言。外相答謂。對華政策本國與他國已有成約。不取其他方針。各國不致干涉華事。故日本亦力避干涉。但不干涉非漠視滿蒙日人利益之謂。政府今正嚴密注意於此云云。同時加拉罕關於奉俄協定。發言係防日本乘中國內亂。使俄東路伸張其南滿之勢力於哈爾濱。朝鮮邊境增兵可爲明證云云。是日本不能漠視我國內爭。已成不可掩之事實。近汪榮寶向正金銀行借得八萬元。倉卒東渡。然則東北戰事之前途。將較東南戰事尤爲複雜。吁可畏也。

電報

熱河奉軍之進展

奉訊、奉軍攻佔赤峯凌源、（本館四日天津電）

東北一帶陣地、一日已發生全體交戰、李景林張宗昌部同進攻、米振標軍竭力抵禦、十三師馳往援助、（本館三日北京電）

吳佩孚電令王懷慶堅守凌源、並通知已派王承斌來熱助戰、（本館三日北京電）

王承斌三日晨偕車慶雲李竟容分乘汽車三十餘輛、出安定門赴熱、（本館三日北京電）

王懷慶與米振標協商戰略、(一)朝陽劃入火線、(二)松嶺爲第一防線、凌源爲第二防線、(三)平泉設支隊司令部、古北口設後防司令部、佈置已完、（本館三日北京電）

奉軍佔據赤峯之說已徵實、凌源乃於惡戰數小時後佔據、是役奉軍獲戰利品甚夥、直軍死傷甚衆、張作霖命山海關大軍勿求急進、宜縝密佈置、徐圖進攻、（路透四日奉天電）

九月三十日晚間、奉軍佔領凌源、（東方三日北京電）

彭壽莘陣亡之說、尚係虛實、最近軍事會議已決定以王維城繼彭後任、（東方三日北京電）

直軍匆匆以第二十三師第九師第十三師第四混成旅、集中於喜峯口附近、該方面之戰機漸迫、預料將有一大決戰云、（東方三日北京電）

三日令、熱河軍務幇辦第十三師第二十六旅旅長兼第二軍前敵總指揮劉富有、免去本兼各職、又令、朝陽鎮守使兼第二軍前敵副指揮龔漢治免去兼職、（本館四日北京電）

命令特派陶經武爲第二軍總指揮、張林副之、崔維藩爲十三師第二十六旅長、（本館三日北京電）

王懷慶在大障子候令進攻、前隊抵凌源、（本館四日北京電）

吳佩孚俟張福來來京、後方軍務商妥、即赴灤指揮總攻擊、（本館一日北京電）

馮玉祥抵古北口、（本館四日北京電）

杜錫珪四日上午見吳佩孚、下午謁曹、報告海軍情形、（本館四日北京電）

杜錫珪電、三日晨北上、四日可到京、商海軍攻擊計畫、（本館三日北京電）

吳佩孚令憲兵總司令車慶雲、隨同王承斌赴熱、（本館三日北京電）

劉夢庚派兵由京西徵集駱駝三百頭、赴通縣爲胡景翼軍運輸軍械、（本館三日北京電）

第三師在京招募輸送卒千名、（本館三日北京電）

保定航空署隊長沈德謝、昨運飛機五架、炸彈六十箱、赴榆關前線、（本館三日北京電）

吳佩孚有調寇英傑旅赴灤州、胡念先旅駐許州信陽說、（本館三日漢口電）

此間已宣布戒嚴令、晚九時三十分後不許居民出門、食物供給漸短、因禁止夜漁之故、市上全無魚出售、警察曾搜查某銀行、謂曾貸款與浙江、於是市面大震、有數銀行被擠兌、某行被迫禁止營業二十四小時、（路透四日烟台電）

青島輪船運輸公司、奉命租借攺記洋行輪船三隻、準備無論何時、皆可出動、此事大約送第二十六師赴營口方面上陸云、（東方三日天津電）

曩曾言奉軍飛機不能來襲北京之公使館附武官林少將、本日（三日）所語如左、隨時局之進展、奉軍飛機來襲北京、今已帶可能性、因奉軍飛機、與陣地之戰況相關聯、已從錦州向前進至綏中故也、但預料奉軍不能蔑視人道、故不至於擾及外僑、日本軍隊爲保護日僑計、已準備爲最善之努力矣、（東方三日北京電）

南北戰中之鄂省

四日閣議、議決調溫世珍江海關監督、兼交涉員、姚煜調金陵關監督、（本館四日北京電）

蕭耀南二日集軍警領袖會議、武漢特別戒嚴、（本館三日漢口電）

吳佩孚電鄂、索子彈一千萬發、漢廠軍械子彈、所存不多、趕造不及、京當紛電索取、無以應付、（本館三日漢口電）

蕭耀南令各軍速補缺額、（本館三日漢口電）

北伐聲中之粵局

許世英携段祺瑞致陳炯明函、內有果欲與孫段張合作討曹吳、應通電表示、倘助曹吳與孫段張對壘、亦應磊落言之、方算丈夫等語、聞陳閱函頗動容、（本館四日香港電）

許世英託李少川先赴海豐、許定日內前往、謁陳調和、（本館四日香港電）

樊鍾秀電孫中山、大隊距庾嶺三十里、候令前進、（本館四日香港電）

譚延闓赴韶、籌畫北伐軍務、（本館四日香港電）

盧永祥電孫中山、請令飛機隊長陳慶雲赴浙助戰、陳定日間啟程、（本館四日香港電）

大本營召各要人在韶議籌欵、議決發行軍債千萬、在韶連各屬募二百萬、（本館四日香港電）

段祺瑞之代表許世英、偕伍朝樞赴韶關與孫中山會商、已得了解、昨已回抵廣州、孫至少將留駐韶關一星期、（路透三日廣州電）

范石生二日通電、交還財權、（本館四日香港電）

胡思舜在增城、被民軍圍、戰甚烈、（本館四日香港電）

商團一日在佛山議決六欵、最要者、禁團員向政府零星領械、禁向政府認消軍債、拒絕租捐新稅、及俟各屬代表到齊再議罷市、政府方面、展限九日繳價領槍、過期沒收、（本館四日香港電）

軍事時期之財政

二日特別閣議、討論財政籌費問題、因關係重要、須全閣負責、公同籌議結果、由顏惠慶親携入府、請曹指示、三日午復在懷仁堂開府院聯席會議、謀適當解決方法、（本館四日北京電）

吳佩孚催王克敏籌第二期軍費、王克敏向滙理進行短期借欵八十萬、三個月鹽餘扣還、聞已妥協、（本館三日北京電）

王克敏昨撥兵站經費二十萬元、銅幣銀元各半、（本館三日北京電）

當局擬裁減機關、以節經費、（本館三日北京電）

奉俄協定與中東路

外部電李家鏊、請向蘇聯聲明奉俄東路協定、違反國際慣例、中政府難承認、（本館三日北京電）

據外人官報稱、張作霖所派中東鐵路董事四人、已於十月二日行抵哈爾濱、翌日與蘇俄所派董事開會、議決免該路總理鄂斯特羅摩夫氏、養老金部主任貢達蒂氏、及某俄董事之職、中國地方官則拘捕鄂氏與貢氏、控其侵蝕公款、（路透四日北京電）

九月二十九日領事團將中東鐵路地畝處印信取去、本月三日中俄人員組織之委員會接管中東鐵路行政處、舊職員均被辭退、（路透四日哈爾濱電）

對於因奉俄協定而發生之新任中東鐵路理事之舉、特在哈爾濱之道勝銀行幹部及鐵路方面舊俄國董事、於三日集議今後對付之策、協議之結果、決議此次理事之任命、實蔑視對於中東鐵路之道勝銀行之利害關係及鐵路方面董事之建言、故不能承認、至抗議之形式等當另行協議、據道勝銀行代表浦利耶伞霍司基云、關於任命新理事、尚未接到巴黎總行之通告、大約近日必有命令、須俟命令到後、當再決定銀行之態度、又與斯得羅木夫長官聲稱、本人非由理事會任命者、即使新理事已任命、亦不辭職、俟今後問題之推移、不免惹幾多之波瀾、形勢異常險惡、（東方三日哈爾濱電）

顧維鈞因奉俄協定及軍事外交等頗感困難、昨向曹錕口頭辭職、曹挽留、（本館三日北京電）

俄大使館通告、五日上午十一時半使館舉行升旗式、招待來賓、（本館四日北京電）

加拉罕擬以大使資格、領袖使團、但辛丑簽字各使尚反對、（本館三日北京電）

蘇齊電府院、滬交涉使許沅請免職、力保溫世珍任江海關監督兼滬交涉員、當局已核准、即下令、（本館三日北京電）

衆院三日開會、討論恢復縣議會案、三讀通過、（本館三日北京電）

三日下午、衆院行政委員會、在四照堂宴吳佩孚、參院改定四日設宴、（本館三日北京電）

閣議因天氣已凉、仍改星期二四六舉行、（本館三日北京電）

農部派顧問安特生赴綏遠考察礦產、昨電馬都統派員保護、（本館三日北京電）

提署招募新兵、並不限定旗籍、（本館三日北京電）

農商部昨頒發京兆直隸山東河南各縣署商會權度標準器各一份、每份收官價八十元、（本館三日北京電）

●日人對中國時局之態度

東方四日東京電、東京一部分有志者發起、四日在芝增上寺開對華國民大會、決議、政府當鑑於對於中國全局之日本特殊地位與使命、速定其國策、

●聯盟會議與中國

路透三日日內瓦電、昨夜中代表團之退出聯盟議會一事、頗爲此間人士所批評、惟不信中國有退出聯盟會之意、

●聯盟會之末次會議

路透三日日內瓦電、聯盟行政會、今日舉行第十三屆會議之最後一次集會、討論阿爾巴尼亞與界問題、又依據捷克代表比恩之報告、組織一機關、以籌備明年六月間召集裁軍大會事宜、阿爾巴尼亞、布加里、愛索尼亞、法蘭西、希臘、坦特倫、波蘭、葡萄牙、及南北兩斯拉夫國之代表、皆已簽名於草約、其餘代表聲稱、須各呈請本國簽定此約、

●裁軍草約與澳洲

路透三日墨爾鉢電、澳總理卜魯斯今日在衆議院演說、言及日內瓦議決之裁軍草約、如無干涉澳洲權利之處、澳洲無特別舉動之必要云、

●日俄會議之經過

東方三日北京電、今日之日俄會議、開會於俄國大使館、自午後四時起、至夜八時止、除對方請訓之問題外、始全部皆討議及之、所有未解決之各項、決定雙方一同向各自政府請訓而散、明日開會與否、現尚未定、

四日電、日俄會議、如前電所傳、至三日爲止、所有漁利權問題以外諸案件、已全部議畢、惟大綱協定之條文中、當如何發表、仍未決定、然約有三條、此外不無多少疑難之點、除主義上之爭執、已屬過去、在今日、祇須於條文之起草、字句上之斟酌、及體裁之形式、謀雙方意見之接近耳、而撤兵問題、雖因氣候關係上時期已過、且因協定本文倘未成立之故、不得已、作爲殘留問題、此問題之處分如何、於會議之成立上、不免投多少之陰影、其後、關於撤兵問題、頗爲沈寂、加拉罕方面、甚於最近會議席上、忽然重提此項問題、因芳澤氏於三日之加拉罕氏之請訓、不日將關於大綱、協定諸案件全部併回訓、由此可以窺見芳澤方面最後的態度、自是厥後、雙方將平面的促進關係全部、以冀達於妥協一致、

●蒙古親俄派首領將赴俄

東方三日莫斯科電、蒙古共和國全權代表新蒙古國民黨中央委員會會長耶朴普彈讓氏、已決定來莫斯科就任、氏爲向來反抗蒙古王公政府運動之指導者、且爲極端之親俄派、

●英國國會與政府

路透三日倫敦電、上院今日通過愛爾蘭案一讀、旋休會至十月七日、下院休會至八日、

三日倫敦電、麥克唐納爵昨夜與閣員討論政局、據可靠消息、已決定如關於勞動家週報主筆康白爾控案中止之彈劾案、果於十月八日通過、現政府定訴諸國民、惟衆意自由黨錫門氏之修正案、至少可使政府壽命延長一個月、修正案之目的、乃自由黨不欲與保守黨共負因此問題推翻政府之責、其實自由黨對此問題、較對俄約、尤不滿意、

●英埃兩首相談話已畢

路透三日倫敦電、英相麥克唐納爵與埃及首相柴魯爾間之談話、現已終畢、柴魯爾日內將返埃及、談話終畢之速、與柴魯爾返國之提早、已引起一種想像、以爲談判進行、僅限於大概、而不及於詳則、雙方皆嚴守機密、談話終畢是否含有談話決裂之意味、無從探悉、但知柴魯爾之守緘默、半因英國政局不定之故、

●美國民主黨候選總統之演說

路透三日紐約電、民主黨候選總統台維斯氏在某處演說曰、余主張縮減軍備、如余被選爲美國總統、遇有縮減軍備會議、美國必派代表與會云云、衆大歡呼、

●漢志國王退位

路透三日倫敦電、漢志國王胡塞因已退位、

三日倫敦電、路透社耶達訪電稱、耶達與麥加重要人士所組織之委員會、已要求漢志國王退位、政府解散、而以漢志人民所公舉之臨時政府代之、以保護國家、而服從世界回教徒之命令、委員會聲稱、不願與人開戰、請世人阻止目前之仇敵行爲、

要聞

東南東北軍事消息彙誌

▲吳佩孚將先赴天津　東北戰事、俟各軍陸續開到前線後、即下總攻擊令、故吳佩孚將於日內出京先赴天津、指揮一切、然必要時尚須進駐灤州、聞天津方面已爲洛吳安置行轅、預備歡迎、而王承斌則於前日北京後、送與吳磋商作戰及總攻擊之計劃、業已竣事、預定即出京返津云、

又據軍界某要人云、吳佩孚對於東北方面軍事布置、大體業經就緒、所有第一第二第三各軍、現均開抵前線、連日第一第二兩路、均極沉寂、第三路小有接觸、吳準備俟本軍集齊、即行總攻擊、又由東車站已備有吳軍用專車一列、計在十餘輛、各車均標有小紅紙條、書明「承啓、上差、政務處、副官處、參謀處、來賓車、顧問諮議處」等字樣、吳準備日內赴前方視察一切云、

▲外部將答復使團飛機警告　外交團關於東北飛機行動、所提出之警告書、已誌本報、茲聞外交部現正與軍事處、陸軍部、航空署等有關係之各機關對此事從事協商、據云、擬由外交部向使團說明、奉天飛機絕無侵襲北京之可能、至奉天飛機在榆關一帶橫行、現國軍航空隊已調往抵禦、且在前數日中、榆關並無若何損傷、可以見奉天飛機之能力、至於直軍飛機、自當遵照政府明令、保護中外人民、絕不致有傷害非戰鬥員之行動等語、此項答覆、本星期內當可送出云、

▲鄂軍援蘇之經過情形　鄂軍第四混成旅第七團、日前奉令援蘇、茲在南潯巡警探悉四旅旅長劉佐龍前日呈報經過情形、略云、職團此次奉令援蘇於夏歷八月初九日午後五時、全團由黃州乘輪東下、十一日早五時抵南京下關、旋於當日下午六時抵常州、當宿車中、十二日午後、乘民船向宜興地前進、十三日午後抵宜興、午飯後即派第一營向橋下鎮增防、歸白寶山指揮、二三兩營跟隨團部向蜀山前進、於晚間十二時抵蜀山、夜飯後即向湖㳇鎮前進、於十四日早六時抵鎮、旋又向海會寺前進、於午後一時許抵該處、當派各連登山防衛、（此地係我軍右翼）并與畢團夥同禦敵、畢團陣亡排長一人、司務長一人、兵士四人、受傷二十六人、職軍無傷亡、十五日早八時開赴青口鎮、戰地在縣足嶺、此地係通浙之大道、山上有我軍十九師七十四團一營、砲隊一營、機關槍多架、警備隊一營、暨職團二三兩營、於十五日開火、十六十七十八十九等日下總攻擊、不分晝夜、至二十四日稍息、職團第三營陣亡排長一名、兵士一名、傷兵士十四人、第二營傷兵士二人、第一營無傷亡、於二十一日由章緒調防縣足嶺、職團經過之處、先以宰九峯、雞犬無驚、（下略）云云、

▲奉天　奉張已離奉駐錦、總攬軍機事甚密、奉總部由楊宇霆代理、城內居民紛赴南滿路沿線避難

二十八晚、由吉解來直方密探二名、隨即槍斃、

連日由朝陽運回傷兵一百七十餘名、送入陸軍醫院、錦州、洮南、新民屯等處、設立野戰病院、

奉軍近日竭力收集東省胡匪、組織敢死隊約數千人、

奉援設盧永祥云、盧嘉帥密電、頃據張副軍長宗昌支來電稱、該部之一團於□日在凌源縣西南茶棚地方與敵軍王懷慶所部之十三師劇戰、我以一團兵力、俘獲敵軍兩團之多、隨帶武器全副另獲得大炮四門、機關槍八架、彈藥輜重無算、王懷慶精銳全失、逃往多爾倫地方、勢已窮蹙、現正向前追擊等語、特電奉達、張作霖申、

▲山海關　山海關方面連日之戰報、不外飛機戰爭、雙方軍隊前線相距四千米突、然近日該地直軍除十五師及第九師均已開抵前線外、王維城之二十三師及曹錕之二十六師、亦均完全開到加入戰線、關於總攻擊之準備、已告完成、至於奉軍方面、以主力防駐綏中、第十六第四、第二、第六、第三旅、第二十七師之工兵一營、第二旅之砲兵一營、第六旅之砲兵二營、爆擊隊、加之由金家屯飛行場急調飛機七架、由葫蘆島增派水上飛機三架、前赴陣地、戰備亦已完成、持滿待發、總司令張學良、早山海關方面之決戰即在目前、據電訊所傳、前線已發生衝突、直軍一日下總攻擊令云、

▲航空第二隊已開拔　直軍飛機在榆關一帶者、大小共有五十餘架、至第三軍一路、另由航空第二隊担任、該隊業於前日出安定門、在北苑集合、即於當日下午二時向古北口出發、聞將駐防朝陽、聽候調用云、

又由灤州消息云、直軍飛機、開始探敵、奉機兩日未至、

▲灤榆車站華日兵小衝突　近來唐山灤州、駐紮軍隊甚多、軍紀頗嚴、前日灤州車站、有日兵持槍、與華兵鬨毆、聞日由灤州停車場有日本車旗、被華兵拔倒、日本守備隊長吉田、已向彭師長提起抗議云、

東方三日天津電、由山海關小林東方通信社特派員三日電云、彭師長之所在、有云即在山海關鐵路飯店內之司令部、有令或在天台山、十分秘密、然於一日午前十一時、軍用列車抵站、有御中國服之士官一、護從多數衛兵入鐵路飯店、據云是恐即彭師長、因接二十九日開戰之報、故匆匆趕赴此間也云、又於該軍用列車中、有美國士官八人乘便同來、同日午後、又有中將一名與少將一名來此、於是司令部中陸呈活動之氣象、一日開戰線自二日黎明起、於近山方面、槍砲之聲忽起、且時聞應之而迎奉軍、砲聲、午前八時、近城壁之直軍軍激、此方面正當之戰爭、尚難預料、然綜合各報告言、直軍目下絕不爲前進之豫備、從而者無何等之特別動作、飛行機之活動、直軍僅嚴守既固之陣地、以軍艦對奉機關槍陣而已、要之、該方面連日甚低飛、頗妨偵軍隊、亦加入戰事、然終日止有綫樂之砲兵戰與小部隊之衝突、軍連日由灤州呂察之東面下車、向山海關西五里之石門案、集中大部隊、一部已出入山海關西大山脈之鐵谷、欲脅迫奉軍云、現奉覺山北方連山之要害、直軍晦兵密布、於該方面成爲現大戰之機會、亦不可知、收容日僑之兵營內、皆掘穴而造避難所、屋頂皆用油漆畫日本國旗、英美士官、多携雙干望遠鏡觀望戰線云、

▲營口　居民恐海軍來攻、連日移居安東者一百餘戶、奉軍兵站、二十九日成立、李家鼎爲站長、

▲熱河　第二軍總部、在承德所發之報告云、前隊張之江部、已抵平泉、預計行程、三日後第二軍便可完全到達目的地、五日內必有大戰、直軍前因在朝陽兵力單弱、一時被奉軍所襲、現在王懷慶已抵熱河、所部十三師亦均開赴前線、馮玉祥所部二十一師及第七第八第二十混成旅均出古北口、昨據電報已抵承德、陝軍胡景翼之第一師、亦自通州出發兼程前進、預料十月一日直軍即可調齊、防區共畫定九處、各設砲壘及防禦線、定二日反攻朝陽、大戰地點、在平泉隆化兩地、聞奉方張作霖已編第七第八兩軍、與黑龍江派來之混成旅、均已奉命調赴察哈爾以防禦、

▲勝負兩歧之戰訊　（一）建平失守　日報載上月二十三日、占據朝陽城之奉天第二軍李景林部、進軍建昌縣時於念五日、距建昌六十華里之大房身、遭遇由建平縣南下之直軍馬隊一營、所有砲四尊之砲隊、兩軍即行交綏、直軍不支、已向建昌方面退却云又東交民巷方面接奉軍電訊、此間風傳建平已爲奉軍張作霖奪取、人心恐慌云云、（二）張作霖軍退却　京報消息、連日朝（陽）赤（峯）一帶戰事、李景林第二軍全部、吳俊陞第五軍之一部、許蘭洲所率之騎兵、全數約有五萬人、近聞討逆軍總司令部、曾接到龍鎮守使捷報、略云、二十八日李景林軍約二萬人、在朝陽方面出沒、經國軍憑險射擊、斃敵無數、又據奉訊、張作霖軍戰線、由山海關經綏中、朝陽、綏東至開魯、長一千餘里、主力全在朝陽、

▲防地士兵無水可飲　直軍第三軍所駐防地內、既無水井可尋、而數十里內又無河流、因此兵士大爲所困、及至設法開鑿新井、不料掘十餘丈深、仍無泉水透出、並且軍中又未預備儲水器具、於無可如何間、遂令後方兵站處、派兵來京在東直門外冰窖內、採購冰塊二千數百塊、（每塊冰約有二百斤重量）計價銀八百餘元、當即分裝大車、連夜往喜峯口方面送去、以便分給防線上各軍隊兵士暫爲止渴之用、

▲王懷慶已抵凌源　京訊、第一路總司令王懷慶自出發以來、外間迭有如何如何之說、惟據有責任者言、王率大隊出發而後、因交通不便、行軍困難、故於前日始抵凌源、其間五百里之途程、又無電報之設備、王深感不便、因於抵凌源後、即電達中央陳報告行軍情形外、一面並請交通部於冷口等處、急設軍用電局五處、以利交通、聞吳氏已允即照辦云、

▲北京　前昨（二十八九）兩日東北前敵各線、並未發生正式戰事、外間所傳之戰爭、不過雙方探兵之衝突、與無關緊要之小戰、與時局並無重大關係、昨據現在形勢而論、激烈戰事、雖暫時不致發生、而中央軍隊則已紛紛調往各要塞、預備開始攻擊敵軍云、

▲警備總司令部開始辦公　京畿警備總司令趙玉珂、自奉命後、關於該總司令部一切組織、現已籌備就緒、並將前開已定於十月一日、即在甘石橋本部開始辦公、並規訂之八大處擴充爲十處云、

▲公府慰問使過津　府曹以前線兵士、出死入生、備嘗艱苦、特派其姪陸軍十六混成旅旅長曹士傑、爲慰問使、赴灤縣昌黎山海關等處、攜帶物品慰勞軍隊、現已公畢、於日昨過津赴京云、又訊府曹特派高武官從龍、赴山海關灤州等處、慰問各師旅將官兵士、並帶獎品云、又灤州兵站處長范泰生、二十九午十二時專車、押運銅子二百七十萬枚、赴灤州交前敵支用云、

▲張福來將抵京　吳佩孚、近因關於各路援軍事宜、頗與援豫總司令張福來一商、曾於前日發電、囑其召張來京、張昨有復電、準即日北上、以便面商分配各路援軍、大概日內即可到京云云、又訊、豫督張福來、以軍事上諸待面陳、仍請北來一行、吳方亦以將老於戎事、將有所諮詢、故已允其北來、現張已由鄂封首途、豫省留守事宜、由李濟臣負責、惟李氏因吳使北上、洛方無人主持、不能移駐開封、故省長職事、由督署參謀長李炳之維持、李省長則仍駐洛陽、如遇要事、則親往料理云、

▲第二艦隊北上　軍界消息、當局因東北風雲緊張、宜海陸夾攻、故特致電海軍總司令杜錫珪、囑令第二艦隊司令許景輝率領第二艦隊之海容、海琛、楚謙、楚有、江亨、利綏、𫐐字、列元、海鷗、利通等艦、於十月一號由淞開赴山海關、協同攻戰云、

▲杭州　閩軍司令盧香亭謝鴻勳、蘇軍司令白寶山、皖軍司令王普史俊玉、均已赴前線督戰、並沿途布告週知、

浙軍砲兵隊加入陣地、司令爲張國威、

楓涇鎮商民逃避、並無電信機關、如有軍事文電、須至嘉善拍發、又因沿途步哨線、郵件亦甚阻滯、

▲湖州　皖軍補充旅旅長田錦章、刻已率領全部、集中湖城、行轅設於子仁巷、擬抽一部分留守後路、其餘調赴嘉興、以厚軍勢、

客軍入境者、蘇爲第一師及警備隊、皖爲第五混成旅及補充旅、又第三支隊、統計人數約三萬、

成德女子中學、初定九月八日開學、嗣因戰事而暫緩、現因已漸苟安、爰定十月六日開學、

嘉興前敵兵力、即以由湖轉往之蘇皖兩軍計算、已逾二萬人、

▲嘉興　新任縣知事、已委定危道豐、於三十日下午二時、由杭乘車抵禾、隨帶衛隊、護衛入署、危知事聞係陸軍少將、故穿武裝、現准十月一日、正式履新、並勸商民照常開市、

此間所到各路兵隊、隨到隨去、均向嘉善方面進發、直赴楓涇、

閩聯軍第三縱隊司令謝鴻勛、昨日布告商民、通用小銀元、流通市面、將來設立兌換處、照常收兌、

法團聯合辦事處、現設事務所於塘灣街新旅社、辦理各項應用物件、以供軍需、

拉夫風潮漸息、封船之事未免、

北城外杉青閘柱花廠、設立軍隊總辦事處、由劉朝鄉氏主持、

此間縣警所長職務、目下由巡官開振揚代理、該所長兼帶之游巡隊、自十月份起、各法團擬請鄭尉文帶管、

紅十字會、在南門外眞如寺、籌辦第十七暫留處、准一日開辦、辦事員已推定孔祥民汪朶三陳滿生沈植之懷小峯方伯堅軍產如等、

傳聞日內尚有大批軍隊過禾、

近日城內外民家、每被匪徒拆梢敲詐、因是居民避鄉者又絡繹不絕、商店仍在停業中、

皖軍旅長王普到禾後、以北城外維興旅館爲行轅所、十月一日上午十時餘、有兵車一列、開赴杭州、

縣署職員、尚未發表、惟李知事任內之政務科長鄒畟冲、仍舊回任、並已奉委兼任警察所長、維持地方秩序、

九月份縣警察費、茲由地方担任籌募、准三日發餉、

游巡隊自十月份起、不歸警所帶管、經費仍由地方担任、新隊長鄒蔚文、於一日接事、

桐鄉濮院、近日拉夫封船極盛、

商務會昨日議決、分頭進行開市運動、請商家於三日內復業、以振市面、

前昨兩日、此間客軍到者漸稀、即法團辦事處採辦之柴米等品、數亦漸減、

連日米價步升、每石已達十元、小民生計、因工無可作、典無可質、大爲困難、

▲常州　齊督新委陸軍少將督軍署諮議魏家昌爲常州兵站長、兼常宜守備司令部副司令、

齊督電飭武進縣招募輸卒三百名、解送前線、以備調用、當經地方士紳屠寬九等電請省長延長期限、並請派監犯撥充輸卒、茲奉韓省長電復、略謂監犯撥充輸卒、省中尚未實行、即希呈明高檢廳核示云云、

常州昇西等鄉鄉董、因地處孔要、呈縣轉省請兵填防、茲聞縣署奉到省長指令、現值軍事未竣、警隊不敷分調、所請礙難照准、仰即督飭警團、認眞防範、勿存依賴貽誤地方云、

縣署派李僔佐調查在常調治之傷兵數目、計第一傷兵收容所（武進醫院）有傷兵六十四人、第二傷兵收容所（福音醫院）有二八人、第三傷兵收容所（常州中學）有十二人、第四傷兵收容所（武陽公學）有十二人、中國紅十字會後備療傷所（五中學校）有四十七人、兵站病院（天甯寺）及第一療養所（男師校）有四百十六人、聞昨今（二日）又有傷兵由崑山運常分送各院救治云、

▲無錫　太湖守備指揮官水警二區長程星三、前奉齊督命令、將所部巡船、移駐宜興爲溧陽關山嶂一帶防守、現以宜興戰事已經結束、續奉命令、調往崑山、於一日有巡船十七艘、開赴崑山前線聽令、

駐錫各縣內省警備隊第二營右隊隊官劉孟奎、一日、奉崑山總司令部令調、開往青浦、劉隊官即於當晚七時、整隊出發矣、

一日上午三時許、有上行傷兵車一列、並載棺木三四十具、開抵錫站時、傷兵中因傷重氣絕者四五人、五時有自常開子彈車一列、過錫赴崑、

下午三時半、有過境上行傷兵車一列、有傷兵一名、傷勢極重、由押車軍官、派人抬往本邑紅十字分會醫院醫治、六時許、又有傷兵車一列、由崑過境、其中傷兵一百餘人、棺木十餘具、

六時半、紅會救護隊、由崑山前線方泰鎮、救回傷兵六十九人、乘新裕輪抵錫、由紅會辦事處分送各醫院醫治、

縣署奉崑山前敵司令部來電、飭雇輪船五艘、解崑應用、瀏知事奉電、以現在錫地輪船、均已應差在外、無法應解、即行復電聲明、並謂現有輪船二艘、適已應差開往湖州、俟其回錫、即當解崑云、

▲南通　駐滬海軍司令部、刻已規定每日派遞艦到通辦糧一次、並購買各項佐膳品、各艦寄往各處之公文、均由南通郵局寄出、每日掛信袋之水兵、往來不絕、據軍界消息、日內將有淮屬步兵兩營過境、開往瀏河前線、

齊督冬（二日）電到通、稱瀏河方面之蘇軍第四旅、使用地雷轟擊、傷敵無數、

如皋縣知事周震、頃將該縣各市鄉、及沿江濱海各處佈防情形、電陳通海鎮守使、通海守備司令部察核、

南通縣累、本省電籌借九萬元、現已派解三萬七千元、尚有五萬三千元未繳、業經嚴催各區、如數貸出、以濟餉解、

▲徐州　蘇皖贛巡閱使署兼四川省長公署顧問鄭啓聰、於一日早由津來徐、寓花園飯店、聞係與吳鎮守使有所接洽、

吳鎮守使奉齊督命令、仍在徐屬繼續招募新兵、雲龍台、由新旅館、均設有招募處、隨招隨即運送前線、惟應募者較少、二三日輸送一次、不過一二百人、

昨有吳司令派遣赴寧之差弁、新從前線公幹回徐、據云第一次在徐新募之新兵、編成補充隊、開赴前線作戰、以不諳戰術、完全殞身戰地、

徐海道成立警備隊、步隊八十名、馬隊四十名、計分爲步隊兩隊、馬隊一隊、于道尹委任丁昌雲爲步一隊隊長、胡榮德爲步二隊隊長、滿國瑞爲馬隊隊長、至總隊長一職、尚未有人、暫由步一隊隊長丁昌雲兼代云、

三害可除

花柳病種類繁多尤以◎梅毒◎淋病◎下疳◎三者爲害最烈罹之者往往畢生不愈甚至以遺傳性而遺害子孫貪一時肉慾受此大害可不懼乎考其原因總由血液含毒未清也患者速宜醫治本藥房發行海波藥爲清血解毒聖品專治血毒未清藥到病除功效甚偉請試購服方知靈驗兼服本藥房人造自來血以養血更得攻補兼施之妙

海波藥兼治婦女赤白帶下子宮炎小兒胎毒頗有奇特之效

海波藥　每瓶二元　打二十元

自來血　大瓶二元　小瓶一元二角

●五洲固本家用皂　原料純潔　去垢極速　國貨之中　洵爲巨擘

上海五洲大藥房發行　各省各大藥房均有經售

●戰雲瀰漫中之東省軍訊

奉訊云、奉軍佔朝陽後進攻凌源、李景林由朝陽三十華里大青山方面、長驅追擊平、開魯方面第五第六兩軍、在其後活動將攻熱河方面、故在山海關之直軍、將撥大軍援熱河、馮玉祥部下軍隊担任守承德方面、計畫死守熱河、奉軍對此使吉林第十混成旅、及在北陵第二旅之一部、與蒙古兵、及第四混成騎兵旅、共約五混成旅之兵、分爲二組、編爲第七第八兩軍、任張九明、爲第七軍司令、闞朝璽爲第八軍司令、由小哈拉攻熱河之側面、第八軍已攜帶糧秣出動、兩軍將於小哈拉聚齊準備進攻、又奉軍第六軍軍長許蘭洲氏、副軍長吳光新氏於二十日來通、聞直軍節節增兵、許作令穆旅長全旅、同闞旅所部向開魯縣方面防堵、第五軍軍長吳興權氏、副軍長闞子珍氏、亦由遼源來通、下榻於電燈廠、所部軍隊、均在城外野地安營、聞該軍防守洮北一帶、並助許軍攻擊開魯及喜峯口等處、又五日、張作霖接到東邊道尹鄭克莊快電、內稱頃據探報、江岸突來商船六隻、內載萬人、各携行李、暗藏武器、是否歡探、尙未可知、請速遣隊鎭勦等語、當經張氏令鎭守使湯玉麟、携帶砲兵營長張玉綱及所部官兵三百二十四名、着全副武裝、即於是晚十一時、搭安奉車匆匆堵截、又張作相所部之第四軍、本月中旬已向西路開拔一車、茲於昨二十五日、該軍之馬步各兵、又搭奉滄車繼續西上者、共有二千三百餘名之衆、係駐防吉省奉調而來者、聞該軍西上後、暫駐錦綏一帶、專充作一三兩軍之援隊、又湯玉麟鎭守使所部第七旅之砲一營、於前日奉調來省、忽於二十五日下午四時、復乘安奉車返防、據聞係東邊一帶、於七旅調動後、陡起大幫胡匪、是以返防前往勦除、除隨帶過山砲六尊外、並由軍需處領下機關槍八架、一同運去、又奉張鑑於前屆奉直戰時病院不備、傷兵無所收容、頗感困難、長春乃有東北陸軍病院之設、茲値戰爭之際、又將講武堂改爲臨時病院、以備收容救治由戰線送回之傷兵、現在各種設備、俱已完成、査上記東北病院、能收容四百餘人、臨時病院能收五百人、又聞義縣錦州及溝幫子三處、均設有兵站病院、以備救護由前線野戰病院送回之傷兵、各處收容能力、錦州爲一千餘人、其他二處爲四五百人之譜、又奉軍前線傷病兵額、未接確報、尙難詳明、然據某處觀測、似在三四百名之數、刻下已由溝幫子洮南等處在朝陽激戰負傷者、頃已分乘兩列車、共六十七名通過錦州、二十六日即能到奉、

●要聞簡報

▲濟南 督署奉設立海疆防禦司令部、各部紛往祝賀、鄭對人言、極盼各方戰事、早日結束、

◎溫樹德由青來電、定派陸戰隊一營赴秦皇島防守、溫氏亦於二日往烟臺、再往龍口視察、

◎溫部昨由保定運得步槍五十箱、子彈八十箱、砲件三箱、炮彈轉青、

◎施鎭使從濱、現於所部四十七旅外、添募混成團一、團專爲緝辣勦匪之用、

◎捲烟特稅處、發表大批分局長、定於本月開征、

◎中央電令東省、派銷特種庫券三百萬元、日前鄭熊會議、將來如何派銷、曾議定偶行商會各攤五十萬、茲詢報界中人、謂尙未加認可、

◎省立商專學生、反對校長朱正均、極形激烈、現教廳特派專員、査詢一切、以便解決、

●南京短簡

◎府曾派葛星垣、由京南下、携帶獎品多件、赴浙江勞軍、今日過甯前往、

◎財政廳委任蘇屬稅務總稽査朱咸翼、爲江北猪隻統捐局長、

◎甯省鐵路局長張福保、因現値軍事時代、晝夜運輸異常忙碌、營業收入減少、昨特晉見韓省長、面商維持方法、

◎紅萬字會、以前線傷兵、非在受傷後、立時救濟不可、遲則於生命有礙、現擬組織第三隊出發前線、以資救濟、

◎旗民生計處長金瑞、因經費支絀、現特裁減冗員多人、

◎海軍杜司令、現以東北戰事發生、特派兵艦六艘及陸戰隊三千人、赴秦皇島助戰、

◎海軍司令部、刻已動工建築無線電臺、

◎政治研究所第一百零五期考試、定於二十六日舉行、其研究科目、爲戰爭與教育、考試時即就此範圍內命題、

◎鄂軍署參謀施之涵、昨日由崑山返甯、與劉參謀長有所接洽、

◎省警廳前日拘獲販賣手槍之印人孟度且爾得等、現正搜査憑証、

◎儀徵縣張知事、今日解來軍費二萬元、彙解前線、

◎江甯教育局、今日開會籌商維持小學經費問題、

●杭州短簡

◎嘉興知事危道豐、與地方紳商接洽、担任不拉一夫、勸告商民從事割稻、並發軍警口令、以免匪徒混跡、

◎嘉興警察所長張光烈、與情不洽、不待警務處委派、已先離職、由閙巡官暫行代理、

◎杭州紅十字會救護隊、原駐嘉興、現亦進駐楓涇、組織臨時醫院、

◎舊故廳長、續撥現洋十萬元、以作金庫兌換券基金、昨已由省金庫案送地方銀行、

◎警備隊夏總司令、昨委陳寶貞爲警備隊第一區統帶、

各縣消息

◎閩浙巡閱使署、前委葛委員採辦軍米、現已購就一千餘石、不日可到、

◎黃醋閘巷搶刦俞志清家盜犯、陳梅生錢登林黃押法等、經警備隊緝獲後、夏省長以是案關係省城治安、當以該犯等歸軍法訊辦、

●安慶

●破獲大批烟土之解省 望江縣在皖垣上游、距省百廿里、濱臨長江、自江浙戰事發動、該縣江防、亦最關重要、知事王覺民、督率警隊、前往邊江一帶、晝夜梭巡、不遺餘力、日前隊長王思齊、巡査至漳口地方、見上游開來民船三隻、該船既未載客、又無多貨、形跡頗爲可疑、該隊長始而疑係匪船、迨其靠岸、尙未敢孟浪上船、立於船邊詢問、船上之人、言語支吾、該隊長即開槍一響、喝令在船之人、全數上岸、於是三船之人、共有十三人、完全離船、該隊長即將去隊十餘名、分別看守、並上船搜檢、時在夜間、搜檢頗爲不易、歷十餘分鐘之久、未見有軍裝器械、乃搜到夾艙中、發見多數煙土、三船搜查、獲煙土九千餘兩之多、該隊長遂連人犯一併帶縣、土犯十三名、當時一見煙土破獲、逃脫一人、帶到縣署、祇有十二人、是日縣知事王覺民、因公下鄉未回、次日回署提訊、該土犯等俱各供認不諱、王知事訊供之後、因案情重大、若由縣依法辦理、恐惹起各方之疑竇、昨特備具文批、連同人犯十二名、一併解省、三十日上午行抵省垣、入城時前行土犯十二名、後挑煙土八箱、又一蔴袋、據云內共四百六十六件、均經王知事親自加封、毫未走漏、見者均謂該縣知事可算真不愛財矣、

●徐州

●平民校舉行考試 徐州平民教育促進會自成立以來、計辦平民學校十六所、統計男女生徒千餘人、因加授珠算關係、經校務委員會議議決、延長畢業期一月、刻下已有十四校教授完畢、應行畢業、前日經校務委員會議決、所有該十四校、均於十月二日、舉行考試、由各委員分任監考、考畢再爲舉行畢業式云、

●海門

●鎭署參謀來海布防 海門當局、因近來時局不靖、地方防務頗關重要、特電呈省署、請增兵助防、故於上月二十九日、由通開來警備隊兩排、今晨通邑鎭署參謀、顧耿二君、亦奉命連關蒞海、對於各港口防務、前往布置云、

去除喉肺症之良丹

啤士爲凡患一切肺症及喉疾之良丹此藥片在口中溶化後其撲減病菌之藥力即隨吸氣時吸入喉管直達其最深之處於喉傷風發寒是痛咳嗽及時管熱等立喉全愈其效力得他種油看所不能及也胸中及肺之最易受傷部時受在濕之減低之時度故當此時季宜備啤啤更一包以士士廣日以咳不爲賢治寒亦傷風傷病嗽各稱肺病之良藥也

各藥房中均有出售用玻璃瓶裝瓶口粘有封條且附以詳細中國及各國文字之服法中國總經理上海四川路七十九號英商德康有限公司

呼吸良藥

甲7370

啤士 PEPS 啤士 PEPS

中外各國發明面上美容品及皮膚粗糙在上海發行者首推

沈製鏡面散 爲第一家

（可查二十年前各報告白）曾得美國巴拿馬及中外各國博覽會賽會得優等獎十餘次完全治好承來謝信裝成屏案任人觀看

足證奇方靈藥名副其實矣（主治）雀斑・黃黑斑・粉刺・瘰粒・汗斑・酒刺・狐騷臭・皮膚粗糙等類功效最靈又製生髮膠純用中國藥料化學法製無論病後產後脫髮男女血枯落髮均可包出新髮（價目）兩種同樣料每洋兩瓶每打五元單價減半（寄郵）外埠郵滙郵票通用寄費另加（批發）直接特別優待總發行所上海盆湯弄人壽堂藥室

上海銀行公會會員

商辦廣東銀行有限公司廣告

本銀行係完全商辦在香港註冊開設十有餘年實收足資本英金一百零七萬餘磅約合銀圓九百三十餘萬元另存公積金七十萬元總行設在香港另設分行於上海紐約廣州濱角漢口及代理處於天津北京英京日本小呂宋南洋等處專營銀行業務及儲蓄一切交易格外克己如蒙惠顧無任歡迎上海分行地點英租界寧波路一號二七八號經理室電話一七七六號滙兌處電話一六一七號

Z2489

各埠藥房均有出售每瓶洋七角五分每打洋七元五角 上海江西路七十一號兜安氏西藥公司啟

拍賣類

禮拜一拍賣

魯意師摩洋行
始創自同治十三年
即英一千八百七十四年

准於初八日下午二時半在本行前間拍賣由愛多亞路十一試立興棧失幔撒來稍漬香餅紅酒好克各稀洋酒並青菓油牛奶素菜聽頭以及香水什物不計以上均分莊拍賣禮拜日禮拜一可看此佈 魯意師摩洋行啓

瑞和洋行 禮拜三拍賣

住宅

准於初十日上午十點鐘在亞爾倍路第二百〇二號住宅內拍賣書樓大菜間臥房等木器緞面沙發大椅新式房間式木床冰箱電檯燈電風扇銀箱像器刀叉磁大菜盆以及一應另星什物等不計各客欲拍著預先二日可至該處觀看此聞

瑞和洋行 禮拜四拍賣

上等木器 頂上織絨地毯

准於十一日上午十時在本行拍賣由英國運來頂上織絨絨絲織花大小印花客廳地毯並百餘條上等房間地毯 書樓 大菜間 客廳 像私 花梨及皮面沙發大椅紅木檯子金邊鏡子油畫洋畫留聲機中國古董一應器銀器刀叉 德國火爐 什物甚多不及細載另星期一日可看此聞

小世界

門票每位洋一角 中國模範遊藝場

北來車輛直達門口免查照會 門票每位洋一角 北電話中央四四九六號 南電話中央一三七號 百十號

鵲橋相會 請賞奇彩

唐七笑牛上間未問春何有世內 阜夕牽天人樂休道江處小界足遊

京班 張劍芬 單德元 張紫珊 蓋春來 邱德成 朱友奎

女子華社 全體社員日夜三層樓演 愛社 新劇 禮拜堂婚變 陶社 男子新劇 梅郎艷史 全體社員日夜三層樓演

胡壽慶 大套魔術 在二層樓 沈書易 周杏泉 南方拉戲 中西戲法 在二層樓

少蘭三實 丁趙 全班藝員日在二層樓演 欺父出家 徐鴻生 陳阿東 魏雪林 全班藝員日在二層樓演 男蒸菴

化裝申曲 黃雲泉 全班藝員在四層樓 日演殺狗勸夫 莫悟奇 全班藝員在四層樓 獻技 在二層樓

常灘 魔術 徐灘 蘇灘 蘇灘 女子錢鳳全班 蘇灘桂筱蓀全班 蘇灘改良西冷全日夜 畫夜崑曲 說書 小松蛇 吳小石 白傳徐 雲玉 龍變 朱三多 鳳王 宛香 雙珠 南矣 詳細節目請閱張丹斧姚民哀編輯的世界小報

共和影戲院

西門外方浜橋 價目 特別包廂半元 普通三角 包廂三角 月樓二角 正廳一角 幼童減半 星期日一律大洋一角

星期日十五 十六 毒氣 第五集 六集 四本 無敵之光 四本
星期一 星期四 逐劇 無敵之光 第五集 第六集 四本
星期二 注意 陽歷念一日至廿五日止開演中國影片第一弟一九大本 本院天天加演日戲 皆換片

赴歐之良機

凡欲赴舊金山檀香山橫濱神戶上海呂宋香港等處者請向花旗輪船公司接洽各船往來均有預期照料周到艙位寬大機件頗新名船如左 大號總統船 威爾遜總統 林肯總統 格蘭特總統 傑佛遜總統 大號總統 麥金萊總統 每十四日開一班 有天然位置程途迅速 並代辦理美國護照 降落行李 均有妥善辦法 銀行兌換國幣等事

大美國航運公司總經理啟
上海南京路十號電話中五〇五六…七
花旗輪船公司

租買貨船

茲欲購買或租用貨船約自一千噸至三千噸如有願將此項船隻出售或出租者請投函本報第十一號信箱可也 甲702

荷蘭國橡皮公司

博物院路十七號 橡皮貨專家製造

N G P M

彙司公司

男式部特別大減價

白帆布褲帶 每條減售八角半
上等白嗶嘰 每碼減售七元半
象皮太陽帽 每頂減售十六元

南京路江西路轉角 彙司公司

大陸西報廣告

本報自遷移九江路以後經銳意刷新有三大特色(一)對於社論及時評添聘主任每次發刊至五六篇之多(二)對於圖畫分刊每日增刊星期專刊文就圖旁注簡明了解之特點(三)對於新聞日行刊印星期專刊於星期日行之用紙精當以飽閱者本報具此三種特色銷路已達各界凡公私機關學校商號訂閱本報仍照舊優待

尋找香河屈淨

氏夫屈淨年四十歲原籍京兆香河縣北窰上莊於宣統元年六月十八日因與手足細故迫不過出走他鄉至今十餘年不知存亡身氏故延歸家因長子次子華延雅廷均能養家父子團圓若有仁人君子知其下落報信者請至北京東華門外東家胡同三號屈周氏舉子華延雅廷謹啟 功德無量厚酬敬謝

廣東種德園老藥局

本園精製各種良藥如婦科烏雞白鳳丸前蒙北京農商部國貨展覽會給一等獎章上海總商會商品展覽會嘉獎優等各界均有證書諸君請認明招牌庶不致誤外埠函購立即寄奉

總發行所上海河南路老巡捕房對門 電話中央五一〇六

中孚銀行發給股息廣告

本行十三年份上期決算業經辦竣應即仍照向例擇於**十月一日**(星期三)起發給上期股息為此廣告之期即請 貴股東在地就近本各分行憑摺支取為荷 乙1414

江海關稅務司賴布告

為布告事照得本年十月十日係國慶紀念日本定放假一天本關循例於是日封關停辦公事為此布告仰各商人等一體周知此布 中華民國十三年十月三日 乙2291

小孩生長十個月後乳齒漸出食量增且但宜食較堅脆之物除哺乳外又當於晝分茶時食以(愛蘭百利)之麥液餅乾此種麥液餅乾形如麵包係用純麥精和以他種滋養劑化製而成質既鬆脆味尤甘美一股麥液清香八最合小孩之胃納如用牛乳浸濕後食之亦宜更能助小孩齒牙之易出齒根之堅強又能增口液功用消化能力為家庭必備之珍品 倘貴處無麥液餅乾代銷處請逕向敝公司購取可也 各埠大藥房均有出售

上海廣東路四十號愛蘭漢百利有限公司謹啟

金城銀行

總分行 辦事處地點：天津 北京 上海 漢口 南京 下關 哈爾濱 鄭州
通滙地點：國內外各都會商埠均有代理機關
股本總額 一千萬元 收足 五百五十萬元
公積共計 一百萬元
辦理銀行一切業務
兼收各種儲蓄存款

少壯之人欲在社會上造就事業須得求一種專門知識並藝術方足在競爭劇烈時代立足所謂優勝劣敗此天然之理也人之眼目固輸入知識之最要輔助機關如輔助機關有生理之缺憾及眼內光不完備則於知識輸入之程度即多阻礙故科學之眼鏡即以補救此種缺憾君之子女並君自身如亦或有目光缺憾請向本公司驗配科學合光之眼鏡戴用即可糾正其失使不至影響於未來事業上之進步也幸各界鑒之

中國精益眼鏡公司謹啓

大仙女牌香烟

無上仙品

永泰和烟草股份有限公司總理

中國通商銀行謹白

本銀行招集商股資本五百萬兩現已收足二百五十萬兩總行開設上海各處經辦匯兌及押款凡有放存銀兩或半年長年存款一切交易無不周妥克己並自備高大洋棧一所貨物均可抵押用銀兩租格公道特此佈告 申5394

善退雀斑美容水

此水善治面上雀斑酒刺油滑能漸消滅並能光潔色澤每日洗面後搽之日久肌膚細嫩而且風采動人功效無比定價每瓶大洋六角外埠函購即照寄郵票亦可以隔一瓶另加四瓶以上加一班

立愈癬癢藥水

專治瘰癧疥瘡忽痛忽癢溫熱內蘊微虫侵入皮膚發生本公司創製癬癢藥水為最新藥品神效無比並可治毒虫咬傷無名腫毒等症殺虫祛濕除癢止癢 大瓶大洋六角小瓶三角

總發行上海南京路中國大生製藥公司 分發行杭州清河坊巷口大生製藥公司

Quaker Oats

未來社會之領袖

今日學校中之兒童必使成未來社會中之領袖 但欲使成未來社會中之領袖必先使有靈敏之腦筋與健全之身體將來方足肩荷大任欲有靈敏之腦筋與健全之身體則必先自注意其幼時之食物起 醫生皆能告吾人以兒童必需之十六種原質用以強骨利齒健腦增力及助長發育者皆可得之於桂格麥片之中桂格麥片為兒童最良之食物不獨兒童為然即對於壯年亦有同等之效果也 此麥片裝於鐵罐之中而又曾加高壓密封所以其原有之滋味永遠不變

本行印有詳細食法函索即寄

總經理 上海廣東路二號 貿勒洋行
分經理 香港同益洋行 和記洋行
各處大百貨店均有出售

中國影戲之所謂明星者

紅蕉

「影戲明星」這個名稱不是很有名譽的麼大概爲影戲演員的沒一個不是希望得到這個名稱的但是像美國的影戲界影戲很發達的服務於電影界的人不下三十萬人而能得「影戲明星」的榮譽者能有幾人這是什麼緣故呢

影戲明星的資格究竟是怎麼樣的有一定標準麼是不是美少年和美女子的演員都能稱明星麼假使如此我想美國的影戲明星至少可加添數百倍而明星的榮譽也不再爲人稱道而膾炙人口了

中國影片公司居然也有明星出現不過都是他們自己所上某演員的一種徽譽我已遇到好幾個新影片公司的人說起了影戲明星他總嘆道「中國影戲不容易其實在女明星太少了」我當時也附和着道中國女子投身到影戲界還少自然明星也少了我過後一想兩人的話都說錯了怎麼呢擬影戲的人說女明星太少差不多有一句「男明星還不少」話在後面只沒有說出罷了試問中國的男明星在那裏那個男演員有真正影片上之藝術那一個有影片上若干之經驗那一個曾得到觀衆一致的譽爲明星呢既然如此男明星可說一個也沒有女明星呢非但沒有他演員自己應有的藝術也幼稚得很能成爲一「完善之演員」尙且不能何況明星的稱謂呢最可笑的有幾家尙未攝片的影片公司在他們請客吃飯（論路與論之飯）的時候把招到一兩個面目比較齊整而裝飾時派的女子介紹給大衆道他是敝公司的明星來吃飯的人也附和着道明星！明星貴公司有此明星將來一定飛黃騰達那女子呢也居然自得報以微笑也自命爲明星眞可笑之至

我們再留心讀報紙上所登影片公司的招演員廣告他的資格是身家清白略具普通學識有了普通學識就可以扮演影戲麼況且普通學識的演員將來就可以爲明星麼在未攝片以前就可以稱爲明星麼原來中國影戲公司的明星是這麼樣的明星那是全世界所沒有的了

西洋的戲劇家他能稱得到「戲劇家」三字的榮譽至少有二十多年的舞台經驗和觀衆的十分信仰影戲明星雖不限若干年度往往在一影片內可以突然得到非常之榮譽但是影戲與戲劇的難易却不可同日而語戲劇是可以把言語聲調來表示他的藝術並且他的範圍極小所謂是舞臺化的影戲是完全以表情與動作爲本位的所以很難在很難之中而能得到突然的榮譽自然這演員一定有特殊的天才和刻苦的研究得到此項榮譽是極應該的是極自然的中國的所謂影片明星却是怎麼樣自己自覺得慚愧而求所以爲明星之道麼中國影戲演員讀了這篇不必憤怒不必灰心事在人爲勉勵此罷（完）

雙紅豆館筆記

范菊高

變戲魔術。手術殊神奇。余嘗觀近顧。近終表見一破綻。術者登台。曰諸君願以帽見借乎。余輒以之。作鍋煮蛋餉客。有少年因脫帽授之。術者將蛋碎殼調和。傾帽中。少年急呼曰惡。帽污矣。奈何。術者曰無恐。演後當以原璧歸君。脫有微污。百倍償君。言時且以帽置爐上。燃火片刻。蛋熟出而自食。少年亦爲指謂味甚佳。術者愁眉曰帽果已污。以紙爲帽。離爐口念念有詞。移紙歸帽。衆觀之。與先無異。少年帽中有名片。決非贗鼎。次又令人出眼鏡一。術者以石猛擊。鏡片粉碎。金足亦折。術者即置一玻杯中。復以罐水列樓上罐。玻璃術者喝曰。諸君我能以水代製眼鏡。卸移玻杯。眼鏡忽無恙。視罐水少寸許。原中眼鏡亦故也。術者復自箱中取洋囝囝三。狀相同。列樓上。各覆以紙。術者曰。我在此燃煙而吸。能使洋囝囝一變爲關公。一變爲張飛。又一變爲[illegible]。煙畢。揭紙視之。[illegible]去掀紙。果如所言。紙僅變面貌。手足胸腹仍如舊。術者重覆以紙曰。頃吸煙時太久。故僅變面貌。今可重變。煙及半。枝移紙。而各披錦袍。手持兵器。儼然武將。非泊來品矣。術者又以白紙一。置鐵桶中。謂衆曰。有不善書者。無以糊。來信紙。得請教他人。他人事忙不暇。頃誤乎。今余有妙法。可令紙自寫。諸君中有肯述言暢談。紙寫者。請即高聲。時有老人誦孟子一段。啓桶蓋。紙上均現字。不脫一二。字跡亦尙工整。術者曰。墨筆之字。不能拭去。重寫殊爲恨事。今我新發明。以此紙置桶中。可還字仍爲一白紙。試之果然。夫魔術本屬[illegible]。否則術者隨心使變。可吃着不盡。何必躊躇。特能演來。如眞才落良技耳。（未完）

自由劇談

談薛瓊英

淑鈞

南天烽火。草木皆兵。閨閣瓊瑛。群抱杞憂。雖素具周郎癖者。亦無復欣興致。故各舞台營業。咸蝕之痛。惟亦舞台因有新聘京伶。日演電頭雙齣。生涯尙屬不惡。而徐碧雲新編薛瓊英一劇。尤有號召能力。迭演數次。上座頗佳。昨觀此劇之結構。穿插均新穎可意。取材於明季野史。前裁恰當。所以劇情緊湊動目。其中薛瓊英一角。最多異常吃重。忽而文忽而武。演者既遇此好劇料。演時乃愈見精彩。若水中唱元板反二黃。行刺時擊夜深牌子。舞劍。完全由梅蘭芳之別姬廉錦楓脫胎而來。在劍舞畢時氣息未定。更做玉堂春唱西皮。垂數十句之多。該伶能勝任愉快。洵足令人驚嘆。惟此劇之腔調身段。幾經蘭芳指授。用能分刊飾。應第極動。眇明夕爲臨別末日。復演薛瓊英。想更有一番盛況。該伶又對人云。返京後。當從事編排於歷史上有價值之劇。庶游海關精神云。

商情一覽

金融

◎國外匯票　十月四號

上海電匯英倫　上海期票英倫　上海電匯美國　上海期票美國　上海電匯法國　上海電匯日本　上海電匯印度　上海電匯香港　上海電匯新加坡　上海電匯爪哇　[illegible]

◎各國票價　十月四號

英金鎊　美金　法郎　日金　德國馬克　新加坡洋　[illegible]

◎國內匯兌　星期六

北京　天津　漢口　廈門　廣東　[illegible]

◎金市　十月四號

◎銀市　十月四號

◎錢市　十月四號

北市銀洋兩元　小洋　銅元　江南小洋　廣東小洋　[illegible]

◎查倉單　十月四號

麥加利銀行存	銀[illegible]
匯豐銀行存	銀[illegible]
有利銀行存	銀[illegible]
大英銀行存	銀[illegible]
道勝銀行存	銀[illegible]
德華銀行存	銀[illegible]
花旗銀行存	銀[illegible]
正金銀行存	銀[illegible]
東方銀行存	銀[illegible]
華比銀行存	銀[illegible]
通商銀行存	銀[illegible]
中國銀行存	銀[illegible]
住友銀行存	銀[illegible]
台灣銀行存	銀[illegible]
交通銀行存	銀[illegible]
三井銀行存	銀[illegible]
三菱銀行存	銀[illegible]
朝鮮銀行存	銀[illegible]
中法銀行存	銀[illegible]
安達銀行存	銀[illegible]
懋業銀行存	銀[illegible]
大通銀行存	銀[illegible]
義品銀行存	銀[illegible]

食品

◎滬南米市　十月四號

◎滬北米市　十月四號

◎雜糧　十月四號

交易所市況

◎上海證券物品交易所　星期六

◎上海華商紗布交易所　星期六

◎上海華商棉業交易所　星期六

◎上海華商證券交易所　星期六

◎上海麵粉交易所　星期六

海外棉電

◎大阪三品市　◎紐約棉花市　◎孟買棉花市　◎大阪紗現市

船期

◎利物浦棉市　◎輪船進口報告　◎長江班輪船出口日期

寧波班　通州揚州　上海普陀山　定海石浦海門　溫州班　廈門粵班　汕頭港粵班　香港廣東班　煙台天津班　寧海溫州班　福州班　牛莊班　直放天津　烟台牛莊安東

天蟾舞台九月初七日戲

陳王張 全部 永奎 斌芬 銘武 雙鬭取獨 收勝長沙 關木 梁武帝

天蟾舞臺九月初七夜戲

三本漢光武復國走南陽

法界共舞臺（男女合演）九月初七日戲

道遙津 失足恨

法界共舞臺（男女合演）九月初七夜戲

斬紅袍

笑舞臺

日戲 香艷親王 全夜頌演（戰）

大舞臺九月初七日戲　價目注意

天河配

大舞臺九月初七夜戲

（十三本四十本狸貓換太子）

廣舞臺

聘請港省馳名珠江艷影全女班九月初七日戲

神商頌演哀情艷劇

情痴

全班超等名角拍演

亦舞台申江九月初七日戲

貫大元　徐碧雲

申江亦舞台九月初七夜戲

貫大元　徐碧雲　（薛瓊英）

乾坤大劇場導社新戲

今天日夜准演戰事眞情　戰　情

上海大影戲院

北四川路虬江路口

最新愛情佳片

Enid Bennett in "Her Husband's Friend"

朋友之妻

愛普廬活動影戲院

APOLLO THEATRE

江浙 開映

妖魔大戰　模範情人

本埠新聞

昨日各路之戰況

▲松江方面劇烈相持　▲黃渡等處戰訊沉寂

昨日松江石湖蕩間、兩軍仍相持於三十一號鐵橋兩岸、雨中接戰甚烈、未分勝負、黃渡瀏河嘉定等處、仍無大戰、青浦方面兩軍正在接戰云、

▲石湖蕩昨日之戰訊　前日(三日)下午一時、兩軍劇戰於三十一號橋(即斜塘橋)、閩軍一面用砲猛擊聯軍、一面用民船渡河、至二時許、聯軍幾退守至三十號橋(姚港涇橋、又名油先涇、距松六里)、嗣因第十師二團砲隊用砲猛轟、閩蘇軍紛紛退却、仍至斜塘橋原防、是役閩軍落水死者甚衆、昨日(四日)上午雷電交作、大雨如注、僅聞斷續砲聲、遙遙互射、並無激戰、下午二時後、孫陳軍又進攻、陳調元部更分兵抄石湖蕩鎭(在車站西一里許)之後、襲擊聯軍、因聯軍有備、且天雨甚、雖經酣戰、尙無勝負、下午五時許、據松江避難者言、昨日戰爭、不若前二日之猛烈、松江僅聞斷續之鎗砲聲、時發時止、兩軍仍各據斜塘橋以守云、

又訊、昨日(四日)聯軍與蘇閩軍、仍在松江石湖蕩間第三十一號橋兩對岸交戰、前夜(三日)大雨中、仍有砲聲隆隆、聞昨日(四日)下午五時、兩軍仍在接戰未停、雙方未分勝負、恐夜間戰事加劇、

遠東通訊社云、昨日(四日)下午有自松江來滬之機頭某甲云、石湖蕩自前日(三日)下午四時許雙方正式開戰後、直至昨日(四日)上午十二時尙未停戰、聯軍方面係第四師與第十師兵士充前陣、蘇軍方面係陳調元之兵士充前陣、現仍激戰於滬杭路第三十一號橋兩岸、聯軍架於該橋橋堍之大砲、曾向蘇軍猛擊數十次、蘇軍亦以機關槍應之、目今勝負未分、據云聯軍司令部設在三十號橋附近、火車尙可開抵該處、

東南通信社云、昨日下午五時、有松江來滬避難者五十餘人、其中以婦孺爲多、據言若輩係於本日拂曉由松江乘民船來滬、當動身時、西門外一帶、聞砲聲甚烈、在西林塔登高望之、則企山街附近、時有火光發現、繼以砲聲、目下松江城內、已十室九空、城內聯軍約四千餘人、以聖教寺公共體育場駐劄爲最多、跨塘橋以外、已劃入戰事區域、除架有大砲外、且偏埋地雷等甚多云云、又據另一報告云、昨日松江戰事、較爲和緩、閩軍已向後稍退云、

公平通信社云、石湖蕩二軍、於三日晚、又生戰事、據昨日下午由松來滬之人言、聯軍自退守三十一號橋後、閩軍迭次猛撲、聯軍由三十七八二團所部力守、三日晚閩軍有二營欲搭浮橋渡河力攻、雙方機關槍砲聲、徹夜未斷、至昨拂曉、仍在相持中、又據早快車某機頭言、前晚三十一號橋附近戰事似甚劇烈、車站聞槍聲清晰、兵車絡繹未絕、惟開至三十號橋止、恐前進遇敵軍砲彈、上午運往南站之傷兵、約十餘人、十二時車離松站、槍聲漸息、或已停戰云、

▲馬良部屬扼守葉榭鎭　馬良日前率領部屬赴松抵禦蘇軍者約計六七百人、現因馬良部屬、奉聯軍司令部命、囑其在葉榭鎭扼守、馬氏已將部屬開抵葉榭鎭、按該處在松江之南、爲浦南要口、

▲何嘉祿任松江水路戰事　遠東通訊社云、聯軍司令部以松江河道分叉、水路形勢、亦極爲吃緊、特令水上警察廳游擊團團長何嘉祿、担任松滬水路方面戰事、何氏已分別布防、按何爲松江人、水路情形、甚爲熟悉、其部屬名爲一團、實有一旅之衆、且富有戰鬥力云、

▲直軍進攻松江計劃　松江方面、已發生戰事者、如石湖蕩、松隱、杀來廟、張堰、石湖蕩在松江之西、松隱、張堰、杀來廟、則濱黃浦上游、松隱、張堰、在松江之南、杀來廟在松江之西南、現直軍(即孫傳芳陳調元部)之作戰計畫、共分二路、一路由泖涇取道泖港、進窺側面、首當其衝者爲杀來廟卡上一帶、一路由松隱進窺張澤、葉榭、取道打鐵橋、華陽橋、(即松江東門外離松三里)包抄聯軍後路云、

▲石湖蕩之戰事形勢　外通訊社云、東南戰事發生後、雙方相持於黃渡嘉定間、日前晨石湖蕩戰事開始、而滬杭路線又告多事矣、石湖蕩之東十二里爲松江、自松江至上海南站、沿路車站凡九、約八十餘里之遙、石湖蕩之南、爲黃浦江上游、更南則泖涇、松隱張堰均在焉、蕩之北爲小崑山、更北爲朱家角、泰來橋、以至青浦、此石湖蕩附近一帶之形勢也、其南部近亦以接觸聞者、爲松隱、杀來廟、張堰、均在松江之南、港汊紛歧、不宜馳驅、石湖蕩方面、聯軍據蕩北之泖河、及南之黃浦以守、與松隱小崑山相呼應、而閩蘇軍隊、則由石湖蕩攻其正面、松隱、杀來廟攻側面、

▲浦南戰事之所聞　中國新聞社云、浦南張堰松隱杀來廟張澤一帶、自發生戰事後、該地人民、因出於意外、驚恐欲絕、蓋悉直方軍隊、係閩軍一部份、約有一千之衆、其計畫包擬抄松江後路、夾擊聯軍、由水警隊長沈子祥部下士著鄉導、一路進展、聯軍方面、現已派兵抵禦、水警第一區區長沈傑義、亦傳令各地師船、嚴密防範、會同陸軍作戰、在鄉鎭保衛團、亦從事戒備、預防敗兵竄入騷擾云、

▲西報紀松江方面戰事　大晚報載干賬氏松江通信云、此間之戰線、現已確定在松江附近、距上海之西南、約一百二十五英里、觀察各種情勢、可信大戰之兆、必在目前、記者曾登至戰地觀察、見軍隊已有增加、昨日並放大砲、與來復槍機槍之聲紛然並作、結果浙軍得在滬杭路三十一號橋跨過之河北岸陣線、記者並聞青浦方面、亦有激戰、青浦在松江之西北、約十八英里、據聞馬良之敢死隊、已加入青浦方面、記者在松江附近、並未見其蹤跡、又聞此間防禦之浙軍、約有七千餘人、駐紮之地、自鐵路之北、而至鐵路之南、共長二十英里、自杭州開來之兵、當不知其確數、料其必較多也、

字林報云、南區戰事、以松江爲根據、陣線自青浦起沿江而上、直達黃浦橋、由于資深所部守禦、星期四夜及昨晨、雙方砲火開槍、但死傷不甚多、蓋以陣線長而兵少也、聯軍現已掘壕而守、昨夜有大批未經動用之鋼鎗等、運回上海、因已不需用也、跨過黃浦之三十一號橋、昨日清晨、對方軍隊、曾圖衝過該橋、但爲聯軍擊退、

▲黃渡昨日無劇戰　昨日(四日)黃渡兩軍、仍堅守原有防線、前晚(三日)四時許、蘇軍曾向聯軍放排槍數次、聯軍不理、後又放大砲數響、聯軍始出而應戰、未一小時即停止、兩方略有傷亡、又據一傷兵云、黃渡昨日(四日)上午小有戰事、伊左手中指爲彈子所擊去、血流如注、痛澈心骨、據云、兩軍已二日夜無甚劇戰、前敵兵士均伏於戰壕內、如頭部露出、爲敵軍所見、即有槍彈飛來、故戰線槍聲、綿綿不絕、現黃渡中路已不聞砲聲、惟左右翼有戰事、然亦不如前數日之猛烈、昨日北站祇有傷兵十數人、具徵黃渡前線、無甚劇戰、

公平通信社云、黃渡方面、二軍正面、仍相持於離車站外五里、昨日並無戰事、據下午來滬十五團某傷兵言、今日晨七時、右翼有戰事、方泰蘇軍、又與馬隊聯軍接觸、二軍畧有死傷、陣線無變化、下午動身來滬時、蘇軍仍向方泰退去、

▲南翔昨日狀況　昨日下午、據南翔報告消息如下、㊀昨日自朝至暮、未聞砲聲、㊁地方秩序如常、㊂昨日前方傷兵由黃渡運回者、不過數人、旋送滬醫治、㊃昨日南翔空際、已不見有飛機、

▲嘉定戰地之各方情形　遠東通訊社云、嘉定蘇聯兩軍、相持已久、戰事消息、甚爲複雜、本社記者於三日前往實地調查、四日上午十一時返滬、其報告云、記者於三日午前自真茹西北行、經南翔、廣福、碳浜橋、而至嘉定、四日晨自嘉定東北行至羅店、後滬太汽車路返滬、沿途見稻穀沒水、將生發芽、棉花頹泥、棗已腐爛、村中冷靜異常、廣福鎭附近、有二三鄉婦在田中作業、僅見有工作者、此村間之概況也、嘉定東門、人民尙可自由出入、城中景象、蕭索不堪、據軍人告稱、自二日起至四日止、爲雙方休戰期、二日夜半蘇軍誤放空砲、聯軍亦還數砲、未幾即息、三日來未有戰事、司令部正在整理軍隊、西門大街教育局內紅十字會、收容傷兵約二十餘名、大半患內症、槍傷者數名、兵士揭化昭部居多、除分隊固守西南北三面城門外、餘均休息、此聯軍之概況也、北城蘇軍前哨在黃廢、西路聯軍前哨在竹篠弄、南城自蕩以北、並無蘇軍蹤跡、沿橫瀝而南、直至南翔、均屬聯軍範圍、此兩軍陣線之大略也、

公平通信社云、嘉定方面、自二十九晚激戰後、近日又趨沉寂、西路外岡爲陣間、二軍稍有接觸、南路石岡門及北路黃廢俱無戰事、

▲瀏河戰訊仍極沉寂　昨日(四日)瀏河兩軍戰訊、仍極沉寂、聯軍仍扼守瀏河西北市梢一帶、蘇軍亦無進攻舉動、彼此均按兵不動、惟聯軍曾派人向龍華請撥子彈若干箱、以濟需要、蘇軍方面、則以瀏河久攻不下、將待生力軍加入後、再圖攻擊、昨日瀏河傷兵甚少、滬太路來往軍事車輛、亦不多覩、

公平通信社云、瀏河方面、昨日下午起、二軍又在汽車路西交戰、西涇方面海軍亦發砲一二響助戰、聯軍方面、需彈甚急、下午三時、由軍官數員押往大批槍彈、想劇戰又起云、

▲青浦兩軍最近戰訊　遠東通訊社云、青浦方面聯軍、在二日上午已逼近舊青浦附近約二里地方、及至下午、因松江方面已發生劇戰事、爲防備後方起見、即將方家窰余山天馬山及青浦等處加緊防備後、於二日晚十時許、在舊青浦方面之聯軍三千餘人、繼續進攻、兩軍在舊青浦之西、章堰之北地方鏖戰、至三日拂曉、蘇軍不支、紛紛向白鶴港退却、聯軍猛勇追擊、至三日下午戰線已移至白鶴港、蘇軍當退却時、被聯軍砲擊、死傷甚衆、並被奪去步槍三十餘支、俘擄二十餘人、當即解往青浦處置、聯軍方面、在二日夜半時、有一部被蘇軍包圍、死傷亦甚衆、

▲西報記各路戰況　上海泰晤士報云、瀏河黃渡間、昨日(三日)祇有一小時之戰事、雙方軍事地位、均無變動、據護軍使署陸秘書長昨夜宣稱、據閩蘇齊於昨日之晨、本曾下令總攻擊、但戰至一小時、因見總攻擊、不能奮行、遂又收回成命、其所以不能奮行之故、固不可知、但據陸之推測、必因子彈缺乏之所致、蓋蘇齊所用之子彈、均由漢陽兵工廠供給、自北方開戰後、該廠之出貨、均運去應吳佩孚之用矣、陸又謂昨日松江之戰、並不激烈、該屬之聯軍、係第二軍、其實力足以抵禦閩軍之進攻、此可深信者、

大晚報云、上海附近前線一帶、間作之戰事、仍繼續不息、瀏河嘉定間、大砲之聲、甚形疏落、今日仍無勝負之可云、所謂蘇軍之大攻擊、仍無何等之進展、據此間接到消息、路謂常州無錫間之鐵路、已經截斷、蘇軍之運輸、自將因而阻滯、又謂滬寧路常州無錫間、有數處橋梁、已被炸毀、並炸毀鐵軌一大段、炸毀之人、可信其必爲于乃斌(譯音)之部衆、王爲有名之軍官、在一九一一年革命時、曾將張勳逐出南京、近受何豐林氏之委任、爲何氏軍第二師司令、渠在常州境內、聞更將有所舉動云、蘇軍後方鐵路炸毀之消息、已得護軍使署陸秘書長之証實、但對於民軍一節、尙諱莫肯言、據陸氏宣稱、蘇齊已於昨夜、乘輪船離去崑山、其目的地、雖尙未確知、但鐵路既被炸毀、則其所在之地、必與前線遠隔、則可確信、據陸氏發出之戰報、中述各前線上、今日均沈寂、天雨不止、蘇軍戰略、或將頗遭影響、松江附近、昨有戰事、但局面尙無嚴重之顯示、據龍華消息、黃渡嘉定、昨亦有戰事、祇戰一小時、蘇軍即退走、據龍華方面之觀察、以爲蘇軍必缺乏槍彈、蓋者、鐵路炸毀、其運輸之幹路、已遭阻礙、則槍彈之缺乏、必致有增無減也、

聯軍之軍事消息

▲聯軍要人之往來　聯軍第二軍總司令陳樂山、於昨(四日)上午一時半、由上海南站乘坐花車前往松江、與第三軍總司令王賓有所面洽、又於十時卅五分與王司令偕由松江專車來滬、在上海南站下車、即赴高昌廟司令部、與盧總司令及何總司令面洽、事畢即於午刻十二時第三軍總司令王賓由南站乘坐專車返松、又下午二時五十分由南站配掛花車一輛頭二等客車各一輛廁車一輛送往龍華站備用同何總司令陳總司令等前往南翔云、

▲聯軍迭次裝兵運械　前夜(三日)五時半、由黃渡運滬機關鎗一架、子彈十箱、至南站下車、送高昌廟、又五時三刻第二軍裝出大餅米柴一車、由南站送往黃渡、又五時五十分由南站運出機關鎗二架送松江、第十師三十八團七時由黃渡裝來壞機關鎗一架、送兵工廠修理、又傷兵五八送陸軍醫院、又八時由砲隊營裝出腳踏車三部、運往黃渡、又九時四十分由松江工兵四營裝出子彈二十箱又龍華亦裝子彈一車、開往黃渡、又上午二時半至六時、由龍華裝出子彈數百箱、分運南翔黃渡瀏河松江、又下午一時半、由南站裝出十四團步兵一連、開往松江、又下午三時由松江開來專車一列、內三十八團第一營某連長因受傷車送上海醫院醫治、又下午三時由南翔裝來傷兵二十名、壞槍三十枝、送往兵工廠修理、其傷兵二十名、送陸軍醫院、又下午四時、由南站裝出機關槍二架送南翔、又下午五時、由龍華裝出子彈二車料粉一車、送往黃渡、又昨日下午六時許運往瀏河七密里五口徑無煙槍彈二十一箱由汽車三輛載往、又浙滬聯軍別動隊、昨日上午八時又由北站運送大批軍火赴嘉定、共計子彈三十二箱、駁克槍二十支、拍郎玲手槍有兵士三十餘人、官長數人護送前往云、又聯軍昨由吳淞砲台灣運來兵士穿着之呢大衣數十包、即於下午三時許運赴南翔交由各兵士、以資禦寒、

張盧致國內各銀行要電

國聞通信社云、張作霖盧永祥兩氏於本月三日聯名致電國內各銀行、茲覓錄原文如次、北京天津上海銀行公會轉各銀行均鑒、曹吳竊國選兵、濫借外債、業經聯名電達各國公使、聲明否認、諒爲國人所共鑒、不意國內銀行、竟有爲北政府抵押借欵、並多發鈔票、以資流用情事、軍興而後、國內各界、迭電祈禱和平、吾人以爲銀行界不乏明達、縱未能抗逆助順、諒必超羣避禍、乃一面呼籲和平、一面貸借寇糧、若惟恐戰禍之不能延長者、意果何在、竊所不解、將謂在商言商、營業自利、分所當然、但今日主權在民、國事民事、利害關聯、大盜竊國、主人袖手、試問國既不存、商於何有、即專就銀行營業而言、亦須資本投諸安全之地、今以本身血汗之資、供曹吳殺人之用、金擲虛牝、何從取償、夫銀行關係金融、在在與政治相表裏、如濫發紙幣、不惟喪失本身信用、且往往促成政局之擾亂、而負担之痛苦、仍在人民、往事歷歷、較然不誣、銀行諸君、雖竭力以助曹吳、其結果仍是公私兩敗、害國則爲不仁、自害則爲不智、而諸君亦無私於曹吳者、反爲促其覆亡、一舉三害、尙復何說之詞、況曹氏本身非法、政治行爲、當然無效、銀行與偽政府之契約、無異私相授受、法律既無保障、權利終屬虛懸、況增加國庫負担、須經國會合法通過、曹氏違法緊欵、國民豈能容認、即諸君含利害於不顧、而法律限制、終不可逃、且以財助曹、附逆有據、將來國人糾劾、豈能倖免、此時貸欵增將、適以助長虐燄、不惟政治罪惡、爲正義所不容、即本身前途、亦危害不可勝言、倘望銀行界諸公、各本天良、凡一切接濟北廷之事、斷然停止、以俯順民意、豈但國家之幸、端難大業、銀行亦與有光榮、倘逆及民意、助成兵亂、事平之後、新政府概不承認、義軍兵力所及之地、對於援助北廷之銀行、不特不負保護之責、且將加以附逆之罪、恐天壞雖大、將無以自存矣、何去何從、幸自擇之、張作霖盧永祥叩、

軍需善後米捐問題之討論

▲總商會與盧何往來函

本埠總商會因護軍署舉辦軍需善後米捐事、特又函盧總司令及何護軍使、有所陳列、盧何當即復函、加以詮釋、原文分錄如下、

▲總商會致盧何函　總司令軍使鈞鑒、謹肅者、案於九月三十日奉發徵收軍需善後米捐章程一份到會、循誦之餘、仰見籌備軍餉熟計兼權之苦衷、查滬埠民食、向仰給於蘇常無錫等處、該處所產均以白米居多、自戰事既興、來源斷絕、高梗白米、僅有松屬數縣、倘能照常轉運、求過於供、亟難敷用、不得已改由敝會向長江各埠辦運秈米來滬平價出售、此項秈米、購食者多係工人小販及中下級居戶、當此事業蕭條市面恐慌之際、若再增一分捐稅、即不啻抬高一分米價、爲平民增一分重累、鈞座痌瘝在抱、早察及此、是以此次捐章第一條、指明就松滬產米縣份徵收、其長江各埠輸運來滬、並不在內、足徵於籌欵之中、仍寓恤民之意、銘感莫名、惟第四條後又有他處運米銷行松滬者、應在第一道稅所查驗收捐、詞意兩歧、奉行之吏、易滋誤會、此應請予以明確之範圍者也、此項米捐、雖聲明以軍需善後辦結之日爲止、然此舉事屬創始、尙無先例、現時用兵省分、亦非止松滬一處、深恐始基不慎、又爲各省紛紛援例、如有清咸豐間之釐金、其始亦僅創行於揚州一隅、而其繼且遍乎全國、以今例昔、雖似過慮之談、然以鈞座之高瞻遠矚、民瘼爲懷、當不致反爲無病之呻吟、語云非常之原、黎民所懼、値人心浮動之時、當金融恐慌之際、而所籌捐項、又關於人民生活必須之資、似不能不格外加以考慮、松屬白米捐章程頒布以後、米船不至滬者、已兩日矣、如再稽延旬餘、則外米不至、粒食將無以爲繼、影響治安、更屬可慮、敝會一得之愚、以爲軍需固宜兼顧、而捐率必當量減、名稱亦宜酌改、蓋現當軍興之際、一方勵行保護、一方酌收照費、尙不失爲臨時之性質、而捐項即可歸納於照費之中、每石酌收照費半元、並許南北兩商會先行代領、交由米商運往產地憑照採辦、庶不致於各鄉米船聞而裹足、致釀成絕糶之恐慌、素稔鈞座邇言必察、事關民食、用敢貢其一得、即祈察核示遵、實爲公便、專肅敬頌勛祺、

▲盧何復總商會函　敬復者、頃奉大函、具徵策畫周詳、並顧兼籌、深匡不逮、感紉靡既、食爲民天、疏濬民食之來源、首在保護之得宜、運道一暢、則米船雲集、昔胡文忠在鄂籌餉、均取之於就地之運商、蓋貨物但求其通、而價值之貴賤、初不因餉捐之有無厚薄而受影響也、此次籌辦軍需善後米捐、本屬一種保護費、乃臨時性質、業經宣佈以軍需善後辦結之日爲止、並非永久抽收、凡領憑照者、均給予旗、沿途軍隊、非但不至留難、且令妥爲保護、白米捐章程頒佈以後、各米商均樂請領此項憑捐、每日收有鉅欵、案牘具在、所謂米船不至滬者已兩日矣、恐非真相、顧餉需不能不籌、而民艱亦不可不恤、今再鄭重聲明、凡在長江各埠輸運來滬之秈米、既准免予徵收、以示體恤、此外高梗白米、均爲有產階級者所採購、區區餉捐、攤之於各人爲數極微、章程既已公布、無須再行議減、況運者既享保護之權利、而購者分盡餉需之義務、米商居中調護、亦宜力謀公益、共維大局、倘祈貴會長剴切勸導、廣爲採運、旣裨民食、亦補餉需、豈徵鄉人等之幸、地方實倚賴之、至頒發護照手續、章程業經規定、貴會代領一節、請就近向上海縣署商辦可也、專復諸惟察照、此致上海總商會縣商會、盧永祥何豐林、

潘國綱來滬後續聞

▲昨日與浙人往返籌商

浙江第一師師長潘國綱來滬、已紀報端、茲悉潘氏現暫寓某大旅社、昨日起與旅滬浙省重要人士往來極忙、下午並在某紳宅有所討論、章太炎褚輔成蔣尊簋屈映光等、均曾往潘寓會晤、聞潘氏對於大體策略、蓋以多數浙人之獻議而決定、惟因部下餉糈問題、每月爲數頗鉅、當地士紳、雖曾表示認募、而似附有條件、於行動上不免牽制、各方對此問題、均在籌劃一完善辦法、潘氏在滬、尙須勾留一二日、始行返甬、又聞潘氏此次在甬、當地士紳紛紛前往慰勞、而均以和平爲請、商會顧請尤力、而省中夏周方面、迭次派人赴甬、尤力勸勿以個人爲主體、而以團體爲念、倘過於重視個人人格、勢必使浙籍兩師、完全消滅、苟暫時隱忍、保此實力、留待異日云云、其措辭異常圓滑、故潘氏四周、完全爲此種空氣所包圍云、

中外海軍消息紀畧

▲寧海軍之行蹤　前獨立海軍艦隊海籌等艦、降寧後、即由瀏河海口上駛、昨據報告、海籌昨日已駛抵南京、預備久駐、永績號及其他永雷艇三艘、則已駛近江陰云、

▲各國海軍司令會議治安　駐滬各國海軍陸戰隊指揮官、昨日上午十時、在英旗艦會議室集議、討論長江下游、寧閩各軍艦卸除武裝辦法、決議因欲保全上海租界安寧起見、吳淞口外軍艦、絕對不能有戰鬥行動、故勸令各艦、解除武裝、其詳細辦法、另行公佈云、

▲日海軍司令赴蘇鎭視察　日海軍第一遣外艦隊司令野村少將、昨日上午八時、帶同參謀副官二人、乘坐保津軍艦駛赴鎭江、觀察軍情、並設法編制陸戰隊、上岸保護日僑、以免逃兵騷擾、如蘇州形勢險惡、則擬另行設法、電調軍艦、增加防軍、預定一星期返滬云、

各平糶處近訊

▲昌泰平糶局之擁擠　本埠北山西路昌泰米號附設之平糶局、開辦已歷多日、米價每石十元、每人自一升起至多可購一石、每日午後即擁擠不堪、聞往購者、以貧民居大多數云、

▲滬北平米處添辦食米　滬北五區商業聯合會、陳翊廷范鶴向佩紳爲智、余錦祥等鑒於戰事延長糧食一項、小民最爲可危、且五區境內如邢家木橋一帶貧民衆多、故由五十七次常會議決設立平價售米處於邢家木橋、當時議決原定二千石爲限、曾至昨日、二千石米早經告罄、而貧民需要仍亟、且近日市上米價驟增二元餘、以致一般平民來購者益多、除原有巡警維持外、昨日特添閘北保衛團第四團團丁二名、以資保護、一面復由陳翊廷擬再向永大號顧馨一君、添辦白米二千石、以濟急需云云、

▲公館馬路平米處暫停售　法租界公館馬路德順里口設立之平米處、因日來本埠米價飛漲、一般貧民、每晨均携袋提籃往購平米者、擁擠異常、該處所存米石皆被貧民售罄、因之該處之米平糶、昨日在大門口粘貼字謂米船被阻、暫停數天等字樣云、

軍事之影響與雜訊

▲紗花市面冷淡　近日新花上市、來源頗爲踴躍、惟銀根受戰事影響、各花號均觀望不前、昨日到通花四千五百包、成交者祇數百包、人心尙難看好、至棉紗一項、向以川幫爲最巨、近聞以該省內部、亦將有變化、故客人不特不敢買進、且將已買進貨色、轉行售出、而各投機家、可復利用時機、相繼售出、所以一時尙不能回漲云、

▲昨日松江來滬者仍極擁擠　松江車昨日四日仍往返兩次、乘客較前一二日尤爲擁擠、昨日雖天雨然來滬避難者仍絡繹不絕、每至松江車抵北站時、即有大批箱籠運到、乘客以婦孺較多、據云、昨日上午松江城內尙聞有砲聲、因之人心極爲惶恐、地方治安、已由松江防守司令率隊日夜梭巡、城中駐兵甚少、頗呈空虛現象、

▲渡船戶避免拉夫辦法　沿浦灘八長渡義渡船隻、恐遭軍警拉去當差、故由各渡口渡夫頭議決、發給各渡船旗幟一面、以便証明、務使各渡船仍得在各渡口攬載渡客、以利交通、

▲城內賣菜者寥寥　前敵需用夫役、以致滬城又起拉夫風潮、一般肩挑步擔之流、咸消聲匿迹、因此前昨二天滬城各小菜市售賣素菜者、寥若晨星、

▲滬杭路昨日開車情形　滬杭甬路昨日(四日)滬松客車仍開往來兩次、由松來滬之第一班客車在下午二時抵滬、乘客難民異常擁擠、杭嘉各車亦已照開、又聞前夜(三日)松江車站站長及辦員王鶴生于仲卿李益方孔若新朱茂桐等五人、聞車站砲聲隆隆、該站各員均於是夜逃回上海、(其松江站祇存站長一人售票員二人、原存松江站長四人)現由車務總管査悉上述各員未奉命令、擅敢自離職、逃回上海、皆屬有違路章、已將上述各員立即開除、並令松江站尙留站長一人、售票二人、及夫役等數人、昨由車務總管諭令按名加給薪工以資獎勵、

▲滬太汽車今日通車　羅店市公所、以滬太公司汽車停駛以來、交通上頗感不便、昨特要求滬北興市汽車公司、暫行通車、以便行旅、興市公司已允其請、訂於今日起開始駛行、每日開駛來回各六次、計上下午各三次、滬站在大統路新閘橋堍、即該公司門前、其價格爲上海至大場三角、顧家塲六角、劉家行七角、羅店一元、貧苦者得向羅店市公所要求發給免費票、此項票價將由市公所津貼公司三分之一、稍資彌補、

▲浦東解決警餉　上海縣熊知事、前日邀請浦東洋涇市總董劉頴寔、董事潘作臣、及塘橋鄉鄉董盛茂祥等到署、面商籌備淞滬警察警費、洋涇市担任五千元、塘橋鄉三千元去後、茲據洋涇市總董董事向地方紳商籌得洋三千元、於昨先行解到、其餘暑緩一二日、即須繳解到縣、以便轉解淞滬警察廳應用、聞洋涇市籌欵辦法、在爛泥渡由工商界領袖墊借洋二千餘元、洋涇鎭借收一個月房租、得洋一千二百餘元、楊家渡籌得一千餘元、塘橋鄉亦已籌得二千餘元、即日解縣云、

▲南市保衛團出防期　南市保衛團團員、於昨日上午六時、在公共體育場、由總教練賈伯樵教練邱銘九劉鴻麟繼續訓練教授各種操法步伐、至七時始行操畢、該團本定本月五日起講演軍事學識、令各團員上堂聽課一小時、以增學識、乃因五日爲星期日、故該團提早一日、改期於昨日下午六時開講、並聞該會已定本月十日、實行出防云、

▲南翔押當贖當之辦法　本埠南翔旅滬同鄉會、昨日有在滬當戶王阿林等、因天氣漸寒、冬衣均在質庫、而翔地當舖、均因戰事停市、特赴該會詢問贖當辦法、當由該會召集在滬各當業執事磋商、據治邑當傅君云、一俟戰事竣事、即當開市、福昌當関君云、該當擬移滬放贖、磋商至再、暫決辦法、即由鄉人將當本及

利息付清、由當賜予小票一紙、一面至申處取物件、至翌日由當戶憑票取件、其當衣者亦以此法實行云、

▲吳淞得和當放贖棉衣　淞興路得和當、前恐戰事影響、停止營業、將所質衣服飾物、均已捆包運往上海寄存、近入秋令、天時漸寒、一般貧民前當夾棉衣服應需穿着、該典主於鑒及此、昨日開門、惟限止祇贖不當、每日上午十時至下午一時收票、隔日取件、

▲警廳令查遺失通行証　淞滬警廳、昨訓令各區署云、案據上海有利銀行函稱、謝桐侯第一千七百五十七號通行証一張、又據中華書局函稱、薛季安第六千一百九十九號通行證一張、又據震巽木商公所函稱、張永富第一萬三千二百八十三號通行證一張、又據朱耀庭函稱第七千七百三十九號通行證一張、又據第一區警察署呈稱、華東昇第二千七百七十四號通行證一張、均告遺失各等語、除分行外、合亟訓令該局署所隊、即便各飭所屬、一體注意扣留究辦切切此令云云、

▲租界檢查行人加嚴　工部局代理總巡强生氏、因石湖蕩亦發生戰事、租界治安尤形緊要、故特令飭各捕房、自昨日(四日)下午六時起、凡界路四馬路、三馬路、五馬路、日昇樓、一帶商市繁盛之處、所有往來行人、須添派華印捕沿途檢查、以防夾帶危險品、而免擾及租界治安云、

▲熊知事對吏屬之諭話　上海縣熊代知事、昨日下午二時、傳集本署催征吏各圖地保及各鋪地甲等到署諭話、略謂今日時婉言勸導、(一)忙漕須如數繳納、勿因時局不靖、稍存觀望、且期以後即須繳納罰金、(二)本邑城內房捐、係指撥縣警及教育等費用、須照章繳付、不得稍有拖欠、致妨要政、(三)本埠爲商市繁盛之區、居戶稠密、近因時局關係、頗露凋敝紛擾之象、應切實開導、勿輕信謠言自相驚擾、(四)軍隊過境、總有官長統率紀律頗嚴、商鋪居民均勿庸驚惶自擾、對於軍士購買物件、務和平交易爲主、抑價賤售、確亦不准高抬貨價、應以公平交易爲主、(五)知事爲親民之官、本知事辦理本縣警務、已將十年、對於地方感情、素稱融洽、此次權攝縣篆、一以保護地方維持秩序爲宗旨、倘有危害及於吾民者、自當竭力制止之、(六)煙賭二項、最足以妨害善良風俗、各鄉雖有警察、仍恐耳目或有不週、務須隨時注意、倘有聞見、立時報告警局、爾等雖無拘辦之權、然報告之責、應亦擔負、至茶館內有花鼓淫戲等、亦須力爲制止、倘不服從、應立報告、就近警局等語、

▲南滙縣知事復軍署電　淞滬護軍使鈞鑒、奉電令將徵收之款、及已解與劃撥開支之數、查明具報等因、奉此查徵收處整繳之銀及期票共洋四萬一千元、解撥之款、(一)呈解二萬六千元、(二)地方劃撥教育塘工洋六千元、(三)撥水警餉共五千元、(四)支公署經費監獄看守所費縣隊餉共三千元、餘千元存署、謹覆、知事馬國文叩冬、

▲寶山縣招雇夫役　寶山縣前招拾扛夫役送往軍隊差遣、現因不敷分派、刻又奉代募三十名、以便運輸物品、昨日馮知事特派縣警持諭來淞着令本鎮地保周園生、速即招雇彊幹夫役三十名、限當日雇齊、送往縣署、地保遵諭募足客民夫役、已送縣署點收、聽候差遣、聞此項夫役應招後、每名領發工資洋三元、按日可得工資半元云、

▲商總聯會議董會紀　各路商界總聯合會昨晚八時、舉行臨時議董會、到各路出席議董十八人、錢龍章主席、議決各案如下、(一)滬石鐵路借款、關係國家主權、應予反對、致電北京公使團聲明、凡有非法借款、國民誓不承認、(二)曹錕賄選紀念日表示案、議決用本總會名義、致電曹錕、請其即日退位、以順民意、末議滬北六路商聯會臨時提議而散、

▲各團體今日紀念賄選　本埠工商友誼會、崇海工商學會等各團體、定於今日下午二時、開曹錕賄選紀念會、昨日臨時發出通告云、各團體各界愛國守法諸君公鑒、曹錕賄選、法紀蕩然、中外騰笑、國家墮落、爲中華民國之奇恥大辱、敝會等鑒於年來國事日非、禍亂相繼、推原禍始、由於武人專政、毀法亂紀、一國之元首竟可賄買選舉、實爲民國歷史上之污點、讀江蘇省教育會通告、定於十月五日、舉行賄選紀念、敝會等非常贊成、茲特定於是日下午三時、開賄選紀念大會、尙希各界諸君贊成、不論何人、均可來會參與、表示民意、以維正義而保國民人格、爲此通告、敬請公鑒、又國民黨滬黨部特發出通電云、全國國民公鑒、曹逆賄選、逆法亂國、此番戰禍、即肇其端、願我國民、痛定思痛、毋忘去年今日之國恥、共起討逆殲滅此獠、以雪我古今中外未有之奇辱、中國國民黨江蘇省黨部叩歌、

▲唐蓂賡親出督師之滬訊　東南通信社云、奉浙出師討曹後、滇省已表示一致、昨日駐滬黔代表李雲谷君、接唐蓂賡東日來電、謂即將親出督師戡亂、原電錄後、李雲谷先生鑒、寄電悉、浙軍內變、引孫入杭、殊堪慨歎、此間準備組織聯軍、業已成立、籌備就緒、蓂即親出督師共戡禍亂、希先表示各方爲盼、蓂東、

傷兵與難民之救護

▲紅十字會昨訊　中國紅十字會昨日之救護消息如下、(一)前日下午五時半、至昨日下午五時半、計運到馬陸鎮傷兵四人、瀏河四人、松江四人、嘉定七人、黃渡二十七人、(二)嘉善紅十字分會來電報告救護情形、原電云、本分會救護第一隊三十人、冬日出發楓涇、並設臨時醫院、第二隊續組、江日擬赴前方救護、浙方通行證已領、懇迅函知滬埠前敵司令各軍士、一體保護通行、特電盼復、嘉善紅十字分會江、(三)昨日各醫院所有傷兵確數、爲時疫醫院四二、總醫院一七〇、時濟醫院九七、公立上海醫院二七六、商務書館三五、同仁醫院四七、南洋醫院四五、亞東醫院一三、廣慈醫院三七、粵商醫院五六、寶隆醫院三一、紅會醫院一四、至新普育堂則仍爲九六、其總數則爲八二四、

▲藍十字會昨訊　閘北慈善團藍十字會、昨接瀏河縣軍司令部託長途汽車發來電話云、戰線逼近有百姓二十餘人、殊屬危險、須來此戰事沉靜時機、將救彼等出險、該會接電後、立即派第二隊於下午一時、乘車出發前往救濟、又昨日投到該會之難民祗有七十人、

▲白十字會昨訊　中國濟生會白十字救濟隊、昨日之救濟消息如下、(一)隊員鄭廷甫、潘子卿等、雇乘帆船、於前日下午、向松江出發、施行救濟、舟過閔行、抵申圍、見夾岸皆兵、戒備極嚴、大有一觸即發之勢、駐軍某營長、向鄭君等云、諸君此行、係爲善舉、誠堪欽佩、但軍情瞬息千變、萬一君等救得難民返滬時、業已開火、遺君等以進退兩難、則非吾所以敬愛諸君也、諸君其勿深入重地云云、於是鄭君等遂中途返滬、(二)昨日下午六時、南站到有松江大批難民一百五十餘人、由白十字會將無依婦孺、分別車送各收容所安置、(三)嘉定昨日到有難民八十餘人、由白十字會送小沙渡路該會第六收容所安置、

▲各同鄉會救濟昨訊　昨日各同鄉會之救濟消息如下、(一)南翔旅滬維持會、於昨日上午運往翔鎮籼米一百五十担、接濟難民、(二)嘉定昨有難民八十餘人、自雇船隻來滬、由嘉定同鄉會設法遣送收容、(三)黃渡同鄉會、昨有已經來滬多日之難民二十餘人、到會泣稱、資斧罄盡、流離無依、懇爲安插云云、即送新閘收容所、

▲青浦收容所昨訊　青浦同鄉在虹口至聖善堂、設收容婦孺所、已達二百餘人、內有松江難民五十餘人、係由松江紅會送來留養云、

▲松江難民之安置　石湖蕩松隱馮家渡等處、兩軍已開火、槍砲之聲、歷歷可聽、陸家浜有傷兵十餘人、送至松江馬路橋第五療養所、駐松分所療養、昨因該所因局勢愈緊、已將收容難民一百二十餘人、專車送往本埠由滬紳張效良安插留養一面並亭商復尊周學文函請上海濟生會於昨日放船到松、接載收容婦孺出險云、

▲靈學會昨救松江難民來滬　靈學會借城內煤礦公所房屋、設立第二難民收容所、已迭誌本報、茲聞昨日該會派救濟隊第三隊至滬杭車站守候松江方面來滬難民、一時許即有數十人到站、遂偕同至該所、

▲黎明社救回瀏河難民　本埠派克路黎明社社長羅曼棠、昨日上午十時、與該社宣傳部理事楊我醒陸慥紅二人、乘長途汽車二輛、開赴新瀏河、援救難民四十六人回滬、各給以小洋四角、其留社有十五人、餘皆自投親友處云、

▲嘉善紅會赴楓救護　本埠紅會、昨日下午接到嘉善分會來電云、本分會救護第一隊三十人冬日(二日)出發楓涇、並設臨時醫院、第一隊續組江日(三日)擬赴前方救護、浙方通行證已領、懇迅函知滬赴前敵司令各軍士一體保護云、

▲商界救護隊今日出發　各路商界聯合會所組織之救濟難民收容所、已賃定在北門二五五號寬大洋房、今日除派大批職員分赴松江南翔外、並由王漢良錢龍章陳桂初金元庭在北站、招待難民、並將紅十字旗高懸、冀廣救濟云、

▲青年會救濟難民之籌備　本埠四川路青年會與本埠各基督教機關、合組戰區難民救濟會、分股進行、青年會担任衣食採辦股、又應保安會之請、組織救護難民服務隊、擬在閘北滬南設置難民收容所十處、專以救護被難災民爲宗旨、或引避租界、或代謀食宿、惟因各方奔走、辦事需才、爰先徵求義務團員一百人、凡年在十八歲以上、體健耐勞者皆可應募、作有組織的合作運動、

▲黃橋張澤間難民急待援救　昨有自松江避難來滬者言、現閩軍逼近松江石湖蕩地方、前日已經開火、而避難松金交界黃橋張澤之間者、尙有一千五六百人之多、查該處現臨戰線、四面環水、並無船隻可通、此輩難民、衣食不周、將處絕境、如石湖蕩一旦戰線擴大、則黃橋張澤首當其衝、此一千五六百人、難免慘斃於砲火之間云云、刻聞已有松江紅會張蔚丹莊緘三諸君與濟生會接洽、擬僱兌船隻、前往營救到滬、設法送入各收容所矣、

▲商界婦孺收容所之通函　上海各路商界總聯合會設立避難婦孺收容所、已於昨日開辦、昨致各團體函云、敬啓者、此次江浙戰事、太倉嘉定各地、慘遭兵禍、瀏河附近、受災更重、死者血肉狼藉、生者顛沛流離、加以刼火四起、牢成焦土、匪類搶刼、十室九空、救濟收容、義不容緩、茲經敝會同人、發起組織避難婦孺收容所、辦理救護留養各項事宜、一應組織、業已就緒、先設第一收容所於民國路老北門外浸會堂對過、額定三百五十人、除供給膳宿外、另行設備衛生醫藥諸項、以爲預防、並定本月四日、正式開辦、此會熱心救護難民、成績卓著、嗣後如有無處安身之避難婦孺、敬祈轉送敝處、自當照章留養、藉免饑寒、事關善舉、尙祈賜教爲幸、此請公鑒、上海各路商界設立避難婦孺收容所主任袁履登等謹啟十月三日、

各地之近狀

▲嘉定西鄉　嘉定戰事集中於城西六里亭園壞竹筱弄一帶、故西鄉各鎮、駐兵有五六千之多、外岡北達太倉、南連黃渡、西接安亭、爲戰事交衝要點、各鎮房屋、均駐軍隊、居民之不及逃避者、大都被難而死、因此尸骸遍地、據該鎮近鄉脫險來申者言、該處受災難民、及陣亡兵士之尸身、均移積於市梢田野之間、腥穢觸鼻、臭不堪聞、慘不忍睹、旅滬同鄉高價人、張啟秀、周葵生、童靜初、錢燕謀君等、知兵退之後、非惟無家可歸、而徧地瘡痍、亦不能居、現已會同該鄉在申之桑錢二業等、分頭募款、預備辦理防疫救濟災黎等各項善後要事云、

▲望仙橋鎮　安亭西北之望仙橋鎮、自軍興以來、時有兵士來往、該鎮人民因之恐慌、後由當地居民組織保衛團、維持秩序、民心稍安、日來該處四鄉、小康之家、輒遭搶刼、並有燒房屋毀器具情事、居民咸紛紛向西北狂逃、至蓬閬鎮豫新鎮等處、蓬閬鎮紳士以人數驟增、恐滋事端、函向崑山駐軍司令部、請撥派兵若干、保衛治安、

▲川沙　據川沙來客言、江浙交戰後、川邑僅有少數騎軍、白龍港兵士亦不多、各機關組織之和平會、每星期三六開幹事員會一次、全境保衛團、計分十二區、已一體成立、商業雖較前清淡、然物價尙平、米價最大者亦不過十二元、紙幣亦仍流通、

●俄領署正式成立

▲今日舉行升旗禮　蘇俄駐滬代理總領事衣勒德、昨日通告、蘇俄駐滬總領事署、於一九二四年十月一日正式成立、並定於今日(五日)正午十二時舉行升旗禮、業已柬邀中外各界、届時前往、參與盛典云、

●省教育會幹事會紀

江蘇省教育會、昨(三日)開幹事員常會、到會者袁觀瀾、朱經農、沈信卿、黃任之、楊衛玉、賈季英、譚廉遜、(朱經農代表)曹韶笙、潘仰堯、章伯寅、吳和士、袁會長主席、提議及報告事件如下、(一)提議本年國慶日應否舉行典禮、議決在戰事期內停止慶祝、是日適届星期五、應停止幹事會一期、惟本年五日之國恥、仍應通告各校勿忘、(二)委託擬定江蘇職業指導研究會組織大綱、請先通告各初級中學、徵求入會、再行會同召集開會、討論進行、議決應俟各初級中學、確有開學日期、即通函徵求入會、(三)報告該遠全國教育會聯合會代表、函知推定出席全國教育會、河南省教育會函知改推代表、又安南湖北省教育會、各寄到提議案一份、(四)報告留英學生追款興學研究會函知、對於支配英國退欵用途之意見、(五)報告韓省長函寄熊崑山與康南海討論實際與學校兩制度之利弊書、

●縣教育會今日開會

上海縣教育會昨致各職員函云、敬啟者、本會上月職員常會、因時局關係、未曾開會、茲訂於本月五日上午、准十時、在大后宮縣立第三高小學校、開職員常會、備有午膳、届時務請撥冗惠臨爲盼、

●墨西哥名譽領事問題

阿某滿前函交涉署云、奉墨西哥政府訓令、委派爲駐滬墨西哥名譽領事、未悉貴署曾否接到此項訓令、請爲示知等語、

●國民大會籌備會

昨日下午二時、上海國民大會籌備會、在金隆街美倫里開第六次籌備會、到者張心撫、倪無我、杜椿蓀、徐建侯等五十餘人、童理璋主席、議決案如下、(一)大會日期、公決十月十日舉行、(二)會場問題、公推徐建侯接洽、俟接洽安定後、再行報告、(三)經費問題、當由各代表自行簽認、計有六十餘元、(四)各股幹事、公決分會計文牘庶務交際四股、(五)推舉職員、(會計)徐建侯、童理璋、葉冠千、(文牘)張心撫、周劍寒、楊宗凱、陳其熊、俞淦、(庶務)倪無我、虞植卿、吳公望、丁義全、陶鳳威、(交際)楊舜卿、杜椿蓀、鄔榮城、顧鑑中、黃金燦、顧名世、鄭海舫、蔡明正、陳克強、童理璜、楊文虎、汪雪琴、(六)籌備時間、逐日下午二時、並於七日(星期二)開第七次籌備會、(七)印刷品、公決文牘股負責辦理、

●廣西路聯會議案

廣西路商界聯合會、於昨日下午二時、開評議員會、到者十餘人、公推謝惠庭主席、其議決案如下、(一)組織本路自衛團案、公決先呈請工部局核准出防、隊員自認者、程桂初、黃寶瑚、姚榕財、陳財根、潘超周、周道銘、鄭秉臣、周生榮、吳祥麟、謝沛賓、十八、(二)推定防盜會本路調查員案、公推黃寶珊、程桂初、二人、候依工部局簽字發表後、執行職務、(三)創辦義務學校案、公推陳其熊爲校長、籌備校務、其開辦費除由各會員担認外、並商請笑舞台演戲一天、義務贊助、舉行廣西、貴州、勞合三路會員大會案、公決俟下届常會開會籌備、遂散會、

●阿飛行家今赴日

大晚報云、阿根廷飛行家薩尼大尉、本擬於今晨飛往日本鹿兒島、但因天氣不佳、未能成行、今日午後、薩氏將親往浦東陳家嘴、視察其飛機、均已整理完竣、據阿根廷政府代表迎列薩氏宣稱、今日晚間、薩氏定在禮查飯店中休養、明晨天氣如相宜、即將就程、不再在滬勾留云、

●昨日賽馬改期

昨日上海跑馬總會、本定下午舉行第五次跑賽、因前夜大雨傾盆、草地過濕、昨晨臨時改期、定於本月十八號補賽云、

●道路會常年大會紀

中華全國道路建設協會、昨日下午二時、假青年會童子軍部開常年大會、會員到者甚衆、首由主席王[illegible](副會長許秋帆代表)報告開會宗旨、次總幹事吳山報告一年來會務之經過、(一)成績、自本會成立以來、外埠已設分會二十三、在籌備中者四十四、汽車公司成立八十餘所、(二)經費、本屆徵求共得二萬三千餘元、預計除開支外所存亦不多、以後經濟方面如何設法、尙希各會員共商辦法、(三)此次選舉票分發外埠各會員共計三千餘份、以郵事關係無法投寄者一千餘份、經會員選舉後寄回者均貯票匭、(四)本屆當選之職員、改二年一任、由[illegible]議、早經[illegible]、報告者衆多、以時間關係、不再多贅、[illegible]窺見一斑、次通過會章、末由青年會副幹事湯仁熙開啟票匭、公推副會長(史量才代表)謝介子、(警察廳長代表)程稚雲、(縣知事代表)劉鳳麟、蔡鼎求四人爲檢票員、共計選舉票四百二十九份、當場交於南江女體師教員學生十餘人簽記票數、其結果以手續較繁、當場不克發表云、

●翁友清案已判決

▲兇犯二名處死刑……共犯五名各處徒刑

甬人翁友清慘死業懸擱多日、迄未審結、昨甯波旅滬同鄉會、接到宜昌同鄉會報告、謂翁案已經宜昌縣判決、兇犯王海清、向伯芳兩名、均處死刑、同謀犯向吉五一名、處無期徒刑、共犯田秋澄一名、處五等有期徒刑五個月、又毛銀方一名、處一等有期徒刑十二年、褫奪公權全部二十年、又蹈通輪買辦程鎮、私擅監禁翁友清之所爲、處五等有期徒刑十個月、褫奪選舉權五年、又[illegible]案件之所爲、處五等有期徒刑八個月、並依同律第一百五十條第二項免去現職、巡警梁福田等均論知無罪、本案共犯中有椿椿鬍子一名、尙未弋獲、俟弋獲到案、另行依法訊辦、萬少妹應俟判決確定後、另行處置、聞該會接到此訊後、即轉告各會員、僉認宜昌縣之判決爲滿意云、

●徽甯同鄉會選舉

徽甯旅滬同鄉會、第二屆選舉大會、已於一日起開始投票、茲定於今日(五日)在該會事務所開票、

●旅館寓客失竊案

黃美合昨投法公堂控稱、商人向居華界地方、近因戰事恐慌、故於上月間、在治下朱葆三路平安旅館包定房間一間、所有貴重箱籠等物、均搬入房內、已住二十餘天、上月二十六七兩天、商人仍住宿城內、所有旅館內行李物件、由茶房管理、迨至二十八日至旅館房間內、察得箱子上鎖均被人撬開、箱內物件皆被竊去、損失頗巨、當由該旅館經理楊弼臣及茶房等理論、均置不理、故此投案、求請追究、被告平安旅館經理楊弼臣延麗納富律師代辯稱、該旅館內有章程單、懸掛各房間內、書明凡旅客如有銀洋與貴重公文等物件、須交明櫃上、如不交明、倘有遺失、與本旅館無涉、今將章程單呈案、請核、今原告既不能指明何人所竊、則所控刑事案、當然不能成立、應請撤消、原告又稱、該旅館之房間鑰匙、乃係九個茶房經管、組織章程不良、以致失竊、務求嚴重追究、而免後來旅客受害等語、中西官判以原告所控刑事案證據不足、應即注銷、着原告另補稟詞、以民事起訴、

●學校消息

▲寰球學生會　卡德路九十五號寰球中國學生會、特就會內開辦實用商業課一班、聘請繆強夫學士主任、專授速記簿記商業信札三項、並加授報關電報等課、聞已擬章程、即日報名二十日開課、

▲中華職業學校　中華職業學校、於明日(六日)照常開課、所有教職員均已到校、新舊各生亦已紛紛報到、校中各種事業仍繼續辦理、

▲華英中學　上海華英中學、由學校特設演說會、以資練習、由學生自動組織、昨日上午十時、開第一次常會、

●乒乓聯會今開常會

上海乒乓聯合會、定於陽歷十月五日下午三時、假上海四川路青年會童子部課室、開秋季常會、討論乒乓分團聯賽、個人比賽種目問題、

●昨日籃球之比賽

美國海軍夥乃倍號兵艦籃球隊、於昨日下午三時、與青年會全白籃球隊、在健身房舉行友誼比賽、當由該艦艦員爲公正人、全白隊與賽者六人、前半結果之分數、爲二十四與二之比、全白隊勝、後半之結果、爲二十五與十一之比、勝利仍屬全白、

●煽動罷工之兩案

▲南洋公司職工續逮　南洋煙草公司、職工同志會主任胡普達參、及職工陸士牛等、煽動該廠全體工人罷工、案經公堂、判決各處徒刑三月、各情已誌昨報、前日由探續獲是案共同犯馮燦瓅一名、拘入捕房、昨晨解送公堂、原告由楊國樞律師陳述案情、經韓襄讞會同日副領事田島氏、略訊一過、判被告押候英領堂期解訊、

▲平和廠小工押西牢　秦皇島路平和打包廠小工劉新、陳小理、前日用强迫手段、嚇阻該廠工人同盟罷工、被包探拘入捕房、昨晨解送公堂、經中日官訊據、平和洋行西人上堂、訴明前情、並稱被告欲圖竊取廠中所堆棉花不遂、嚇阻各工人罷工、請究、並據見證周文彬、陸根、范永勝投案証明被告圖竊棉花不遂、迫伊罷工情形、詰之陳小禮、供詞推諉、官判被告各押西牢二月、期滿逐出租界、

●公共公廨訊案彙誌

昨日公共公廨華洋民事案、(一)美商大陸報館控英文晚報代表印刷費銀案、(堂諭)原告代表律師請求執行堂諭等情、改期禮拜、着兩造自行商酌呈候核奪、(二)腦威商協昶洋行控裕昌祥定貨不出案、(堂諭)被告顧金川移提不到、經原告到案聲明確實、應准由原告將定貨自行變賣、所有損失、判令被告如數賠償、被告店在內地、並准移請發封備抵、(三)吳梓林控阮如川欠款案、(堂諭)改期十四天訊、(四)馬祥記控陳寶林貨款案、(堂諭)改期十五日上午九點半鐘、着陳筱生邀同被告陳寶林、苗阿五到案再訊、原告呈出憑票兩紙附卷、(五)王沖甫延克威律師控已閉滬海實業銀行行長陸沖鵬不付造屋價洋案、陸前被特別傳單逮案、保出後即行逃避、原告代表克威律師請求缺席判決、而被告之律師則請改期、(堂諭)被告臨訊不到、改期提前排審、前十四日由檢察處通知兩造律師、並着被告償原告費用洋五十元、

●侵吞自來水價判罰

愛倫路慶記經租賬房主蔡成生、被上海自來水公司、以刑事案控告、據在公共公廨控稱、本年正月八號、三十號以前、將百老滙路永成里一帶經租之房租、以多報少、用詐欺取財手段、騙吞水價等情一案、由廨訊供在案、昨由公堂復訊、捕房將被告蔡成生偵案、即據原告延哈華托律師上堂、陳述案情、並稱自來水公司、向房主逐月收取供給之水價、向章按照房租百分之五收取、查被告於西曆一千九百十八年間、建造永成里房屋、訂定每月房租洋一千九百七十元、至去年四月間、該處房租增加至二千八百八十六元、其水價按月亦照此數繳付、迨至六月間、被告又將該處房租增至三千八百〇四元、而水價亦照舊交付、並不至原告公司報告、直至本年正月八號、原告始查明被告侵吞水價、有詐欺取財行爲、因此起訴、惟被告實觸犯現行刑律三百八十二條、應處三等至五等有期徒刑之罪、要求嚴辦、以儆效尤云云、被告蔡成生、亦延高易律師到堂辯稱、經租事宜、本由蔡炳君一手經理、現蔡物故、由楊月鑫繼續接辦、我對於按月收租、及繳付自來水價、並不干涉、迨至本年正月八號、自來水公司派人來查、方知所繳水價、與房租不符、但我所少水價、情願照數補繳等詞、並據楊月鑫供在永泰成五金號爲司帳、已有七年、永成里房屋、本係蔡炳君經租、今年蔡身故、由我接辦、其自來水價、我遂月照帳繳納等語、兩造律師互辯之下、經李襄讞得供、商諸英惠副領事、判決被告蔡成生罰洋一千二百元充公、以儆效尤、

●劉阿興忽發神經病

住在四牌樓賣五香白果糖之劉阿興、每日下午挑担出外營生、前日上燈時回家、忽染神經病、對於家屬及其妻等、如同陌路、拍桌敲椅吵鬧不休、至九時許、竟從窗口躍下、跌傷頭腦、勢頗氣絕、家屬與鄰人等大驚、後經人用救命車送滬北某醫院求治、據醫生云腦部已損、頗有性命之憂、

●收買賊贓押候解究

甬人顧阿滿、昨在北河南路收買姚祥記失竊之賊贓西式綢衣五件、被探查見、將人贓帶入捕房、押候解辦、

●私售燈吃罰鍰

王阿二陸寶生朱忠寶王阿三等、週在法租界朱張氏吳卞氏等家、私設烟榻、容人燈吃洋烟、爲探前往抄出煙具、帶入捕房、昨解公堂、訊判被告等各罰洋三十五元充公、煙具沒收、

●搶竊案並紀

沈庚堯甯波人、住寶山路、前日有湖北人陸志濤、闖入沈之後門、搶取皮箱一只而逸、爲沈之小孩瞥見大喊、迨沈追出時、張已被崗警拿獲、解入五區、經李署長研訊之下、張供認爲飢寒所迫、出此下策、判令解科、昨移檢廳核辦、無賴周梅輿沈和尙兩人、於前日至法租界、搶取徐亭郎家小孩頸內所戴銀項圈而逃、當由事主報告捕房請緝、現爲探將周沈兩人拘獲、吊出原贓、帶入捕房、昨解公堂、訊判周沈兩人各押西牢二個月、期滿永遠逐出租界、法新租界霞飛路西人奧鐵信若家、於前晚被侍者陸杜堂竊取金手表兩隻、質洋化用、現爲探將陸拘獲、吊出原贓、帶入捕房、昨解公堂、訊判以被告不顧監守自盜、着押西牢三個月、邵長根昨在百老滙路招商局北棧碼頭、竊取鐵枝數塊、携贓潛逃、被探查見、將人贓拘入捕房、押候解究、

來函

▲誌謝　昨承中華書局贈小朋友第一三一期小文週報第二七八期一冊謝謝

主筆先生、閱[illegible]載小兒若[illegible]爲滿州路榮康信繭絲閒主任有年從無失職茲遭事憤秉性爽直誼切同鄉致受奸人局騙在某旅、橫遭包圍威迫硬詐現洋數百元勒書存票洋四百五十元事後復遭重傷謝金請求無厭救案[illegible]七情則其存根證稿均迫書此字據業由檢察官攜案備查不日將主名(姦匪債查故略姓名)訴請徹究際諸旅滬同鄉會主張公道外查貴報九月九日所載絲廠夥數自縊之節於事實尋有不符素仰貴報持論正大誠恐淆惑聽聞有妨訴訟進行特爲據實具函奉聞至希登入來函欄以明眞相而昭公道則存殁感德無旣矣端頌撰安　無錫莊仁壽謹上十月一日

第二千六百十八號

小專電

◉吳佩孚此次入都延攬人才不遺餘力昨日又正式聘請現任全部閣員爲總司令部最高等軍事顧問可謂兼收並蓄有人預料曹錕不日亦將在吳佩孚聘請顧問之列（1）（赤羽）（北京）

◉吳秀才預算前敵兵士尚缺老羊皮外衣四萬件昨撥款四十萬元定製皮貨商云今年羊皮統價當超去年三倍（2）（赤羽）（北京）

◉北方戰訊謂直軍由孟姜女廟攻至二郎神廟有人謂中國從前有巷戰今有廟戰（3）（依依）（天津）

◉倪嗣沖遺命捐助慈善教育各機關銀約三十萬元頃已分別支配乾淨（3）（老頑）（天津）

◉此間中等以上各學校向當局索薪當局語之曰如諸君實無辦法停課亦好（3）（老頑）（天津）

◉北京電車公司定十月十日行駛電車請各界坐行車三天不收車價名曰揩油車預料難免要有幾條性命（3）（秋光）（北京）

◉昨夜紅十字會用運貨汽車七輛由松江運來大批難民車經西門時觀者塞途居民益爲恐慌蓋紅會汽車自往北面裝運難民者此爲第一遭（3）（英）（本埠）

◉上海秋季賽馬香賓票已經售至一萬四千餘張友人云日來各處避難來滬之閒老往購者甚衆故較往年更旺（3）（女插）（本埠）

◉虹口某女學校近新聘某大學畢業之自號新文學家某君爲國文教授所教課本係鏡花緣與儒林外史二種各生家屬聞訊後大詫將致函質問（陳其態）（却酬）（本埠）

小言

◉顧問如林

清波

吳佩孚入京除遣兵調將外第一政策便是廣聘顧問全體現任閣員已在他聘請之列因此神經過敏的人預測曹錕不久亦將在被聘之列但是我們很懷疑顧問一個空名目能穀收買人心嗎倘然顧問竟有這莫大的力量那末我勸吳佩孚除曹錕外必不可少的還應該添聘三位顧問（一）孫文（二）張作霖（三）盧永祥有人說孫張盧三人果然接受了吳佩孚的聘任那其餘的許許多多顧問立刻便要裁撤了

新體詩

戰場

南溪

悽慘——悲傷！
殘骸與亂骨，
堆滿了戰場；
飛鴉在盤旋，
野犬在觀望，
似乎都在那兒躊躇與猜想？
○○○○

◉津門談屑

（子長）

段合肥自通電發表後住宅中時開會議駐津日軍司令官亦常列席近日福島街（段宅所在地）中汽車鳴鳴之聲不絕於耳不似從前冷落矣

華界居民鑒壬戌之役臨時搬遷所費不貲一聞戰事復起相率在租界中租借房屋以依蔽士帷近日各租界房屋雖已租借一空惟並無人住不過作狡兎之三窟耳

津浦京奉之路軍運繁忙旅客均就海道而行是以海輪生意頓形發達夫申艙位須在半月前預定否則輪局中雖有相識之人亦無從騰出地位

此間娼寮前受水災影響生涯已見減色邇來戒嚴令下賭博復行禁止鶯鶯之輩無不叫苦連天

東馬路一帶銅鐵舖趕製軍用大火鍋日繼以夕鐵錘擊打之聲震達里外

華商賽馬會假賽之名於日前加賽二天按在戒嚴期內不得集會等事而該會竟能破例舉行本領直可通天矣

法界某公司包辦軍用餅乾陸續南運者已有八十餘萬磅爲數之夥令人驚愕該公司獲利鉅萬經理以至學徒無不分得豐厚酬金斯亦不幸中之幸者

新明大戲院萬國笑舞台近來上座頗佳環顧觀客中大半爲太太和姨太太們其中尤不乏避難來津者

百物昂貴較前倍蓰銅元暴跌銀元一圓已可換二百六十餘枚之譜（1）

藝術界消息

▲程豔秋王又荃等現又新排「貂蟬」一劇取材於小說三國演義係某名士編製內容異常精美除包含舊有之「連環計」「鳳儀亭」「白門樓」諸劇外並又新添入許多情節現因趕於舊歷八月二十八日出演故特於二十七停演兩日以資排演純熟主角貂蟬係程自飾呂布一角則係王又荃所飾云（3）（在天）

影戲界消息

▲乾坤影片公司昨宴各界於大東旅社由臨時主任蔣國雄君報告籌備經過情形及添招股東辦法蔣君於影戲極有研究曾設立坤範女子影戲學校造就此種人材並已向怡昌洋行定購影戲機器積極進行云

小郵箱

余嬾紅先生：你的兩篇非驢小小說好極了！你的描寫，何等的刻而悲惋呀！刪天將披露，另外有稿子，還請你寄來。（清波）

社會小說 黑暗上海（三八八）

（清波）

第十六回 經濟寄婚姻流一尺 愛情破產漏三更

東海樓這樣出其不意的一來東師母不覺嚇得倒退幾步雖然吃了一驚心裡却安了一半因爲東海樓爺有這樣的精神身體一定沒有什麼毛病靜悄悄的東海樓將蚊帳放下仍舊去低頭補他的絲襪停了十會樓梯上一陣冬冬冬腳步聲音走上一個六七歲模樣的小學生穿着英國水兵式的衣服戴着白綫圍遮陽軟帽腳下穿着一雙黃皮鞋上了樓梯連跳帶跑的走到東師母面前喊道姆媽我要銅板快點快點東師母搖搖手道珍兒輕點輕點你爺睡着了珍兒那裡肯信揭開帳子放下忙道夜飯還沒吃怎麼爺已經睡了呢我不相信姆媽你騙我說罷不由分說的跑到床前揭開帳子果然見他的爺東海樓睡着珍兒在床沿上翹起腳來瞧一瞧見他父親雖是睡着臉上滿面怒容珍兒也乖巧一聲不響的又攢至他母親懷裏要銅板東師母便開了抽屜給了珍兒三四個銅板珍兒不答應還要添添了兩次約摸添到十個銅板了珍兒方始歡天喜地的拿着走下樓去珍兒下樓去了東師母又有些不放心伏着窗口喊小大姐阿寶好好的領着珍兒當心門前電車阿寶伸起頭來答應一聲開門出去了這時候東海樓家中非常沉寂除掉床前五抽櫥上的鐘聲以外只有東師母心頭喉底的嘆息聲好容易挨到將近點燈東師母的一隻絲襪也補好了珍兒也回來了珍兒還有孝敬他母親的誠心口袋內還剩了一塊橡皮糖掏出來遞給他母親吃東師母見了心中很歡喜仍舊將糖遞給珍兒道你留着吃吧珍兒見他母親不要吃便順手將包紙剝去納在嘴裡吃了恰恰娘姨走上來問阿要開夜飯珍兒道餓了餓了我要吃飯了快點快點開東師母道且慢你爺還沒有醒呢我們等他一等吧

電鏡催眠法

電鏡催眠法 電鏡 大洋三元

中國心靈研究會啟 函授面授 保能成功 索章即寄

家庭工業社總寫字間設在江西路六十二號四層樓

吸七星牌香烟諸君鑒下列各種贈品任君自由選換

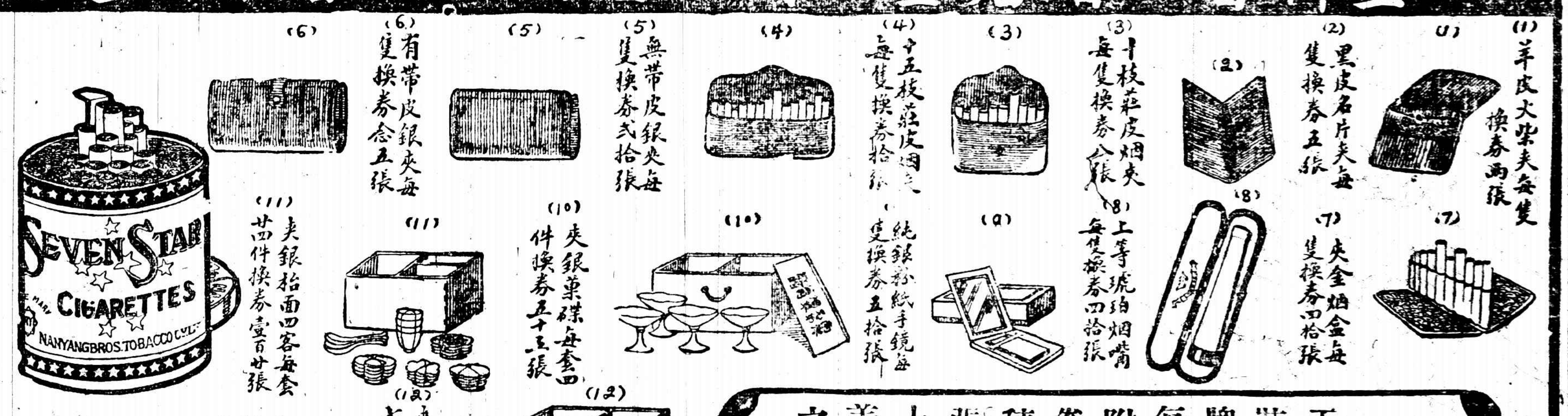

(1) 羊皮大紫夾每隻換券兩張
(2) 黑皮名片夾每隻換券五張
(3) 十枝莊皮烟夾每隻換券八張
(4) 十五枝莊皮烟夾每隻換券拾張
(5) 無帶皮銀夾每隻換券弍拾張
(6) 有帶皮銀夾每隻換券念五張
(7) 夾金烟盒每隻換券四拾張
(8) 上等琥珀烟嘴每隻換券四拾張
(9) 純銀粉紙手鏡每隻換券五拾張
(10) 夾銀菓碟每套四件換券五十五張
(11) 夾銀柏面四客每套卅件換券壹百廿張
(12) 夾銀梳粧具每套七件換券弍百張

以上各贈品如須郵寄請將券加一寄來以作郵費本公司即可照寄

中國南洋兄弟烟草公司謹啟

注意 五十支裝七星牌香烟每罐內附有獎券一紙積存多張可換上列優美適用之贈品

安穩爲先

僕人住所用電燈較用蠟燭或油燈安穩多矣實一種保火險之法也十枝燭光之電燈已足應用且用至一百小時所費僅銀一錢三分耳

工部局電氣處 寫字間福州路十七號 樣子間南京路念六號 電話中央二一八三號

石濤長幅山水

此石濤長幅山水用五彩珂羅版印成八尺定價大洋二元八角 上海北京天津有正書局發行

先施樂園

十生香冰 天台幻 照相雲 大梯 東美女 書場 德文武班京戲 書場 西黃杏珊 書場 南齊 北周 特別 遊戲 小式

遊券價目表 門券一角 二月券一元 電梯二月券半元 童僕半價

新世界

南北通道 地道交通 門票小洋兩角

日夜開映影戲 最新佳片 百代公司 （禮拜一）

最新畫片 滑稽名片 羅克（貓）空城計

愛情好片 流落之父

共六大本 一大本 五大本

永安公司 天韻樓

上海第一俱樂部

柳社 男子故劇 日後本 合同記

鳳儀班 髦兒京戲 晚演 五狸貓換太子

鳳鳴社 女子新劇 日 火坑 夜 金蓮

影戲場 晚映 葉茶計

戰壕候敵

浙軍一隊在瀏河之戰壕中預備作戰

休憩中之浙軍

浙軍一隊在黃渡車站休憩之情形

德國之歐戰紀念

歐戰去今忽忽十年德人於八月三日即歐戰開始之日在大戰紀念碑下公祭陣亡者參與之軍隊與人民凡五十萬德總統率閣員全體立階石上演說謂十年前德人訴諸武力純為保衛祖國而起今尚望德人復興其祖國

戰時之黃渡車站

滬寧車西行至黃渡而止蓋中路浙軍團集之地觀兵車之擁塞即可知徵調之頻繁矣（心心攝）

傷兵載道

蘇浙兩軍於最近數日間有前所未有之激戰以致傷兵絡繹於途醫院有人滿之患

軍用品之卸車

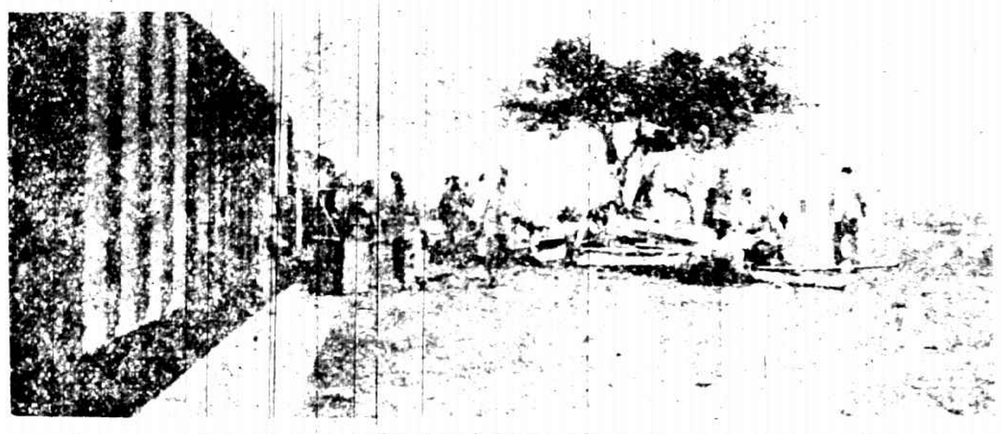

軍用品如子彈糧食等由上海運往前線每日行之重要者由兵士搬運普通者則由兵士所拉之夫任之（心心攝）

路旁營幕

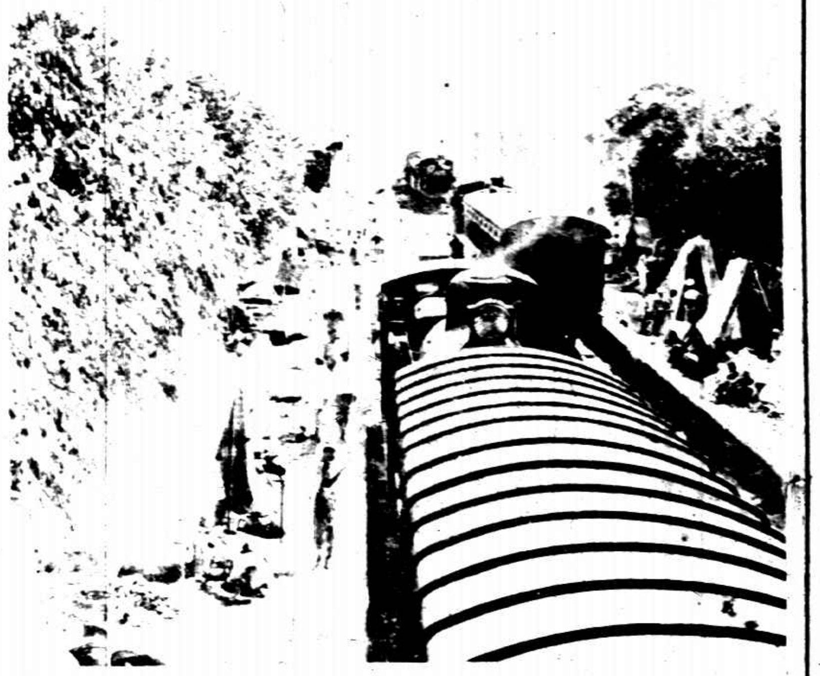

黃渡車站之兩旁柳樹中營幕滿佈浙軍之第一防線也（心心攝）

電網橫路

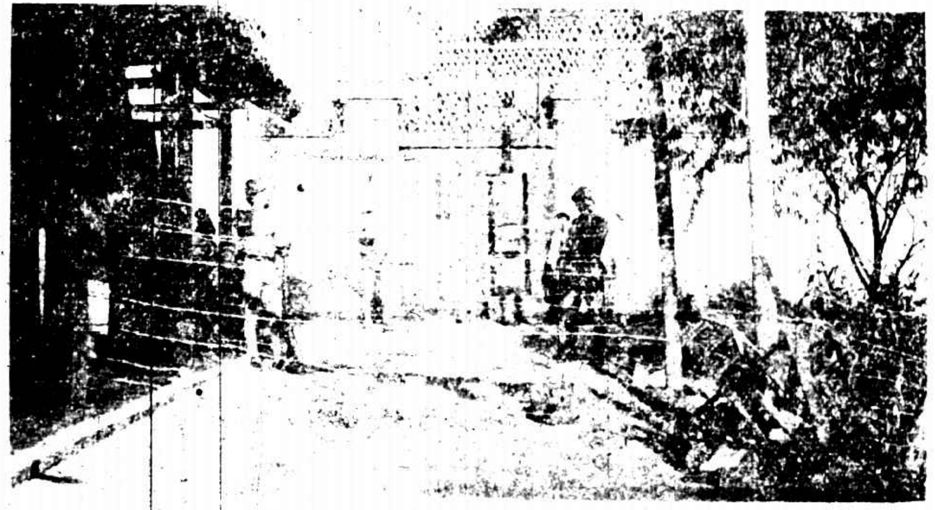

租界防敗兵竄入於要道以電網橫結兩旁柱十以所交[illegible]中備攝

新出

百菊圖

菊花種類最多茲擇最名貴者寫之為圖態研色麗洵大觀也每套大洋一元二角上海四馬路有正書局發行

Horsfall & Bickham Ltd.
Grinding Rollers & Card Clothing.
好司福爾廠
抄鋼絲機及鋼絲布

Siebe Gorman & Co., Ltd.
Diving Apparatus.
仙皮高門公司
潛水器

Brooks & Doxey Limited.
Cotton Spinning Machinery
勃洛克斯道克仙廠
紡紗機器

The Jardine Engineering Corporation Limited.

SOLE AGENTS.

Registered Office
8A Yuen Ming Yuen Road,
Shanghai.
總行在上海圓明園路八A號

商標
Stag Brand

Edgar Allen & Co., Ltd
Steel.
愛倫鋼廠
各種鋼品

英商
怡和機器有限公司
獨任經理

Branches
At All Ports.
各處要埠均有分行

Wilson Bros Bobbin Co., Ltd
Bobbins.
惠爾生兄弟公司
各種紗管梭子等

啟者本行銀箱全球風行遐邇馳名凡遇火災內藏之物保無燒毀之虞於尋常時間又無潮濕之患誠可謂保險箱也大小式樣惠臨敝行參觀不勝歡迎也

德商 謙信洋行
上海江西路十號

商戰的先鋒

商戰商戰這個名稱我們已經明白了再進一步說商戰簡直就是腦戰你看運籌帷幄億則屢中當然是腦居最高地位做總司令來指揮一切的了現在我要介紹一件利器給諸君做商戰的先鋒何如散拿吐瑾延年益壽粉為補益血輪滋養腦系的第一佳品常服這粉能使腦力充足那末戰無不勝一句話預備着為諸君道賀咧

本外埠各大藥房均有出售

柏林華發大藥行製造
中國美最時洋行經理

巴西之革命

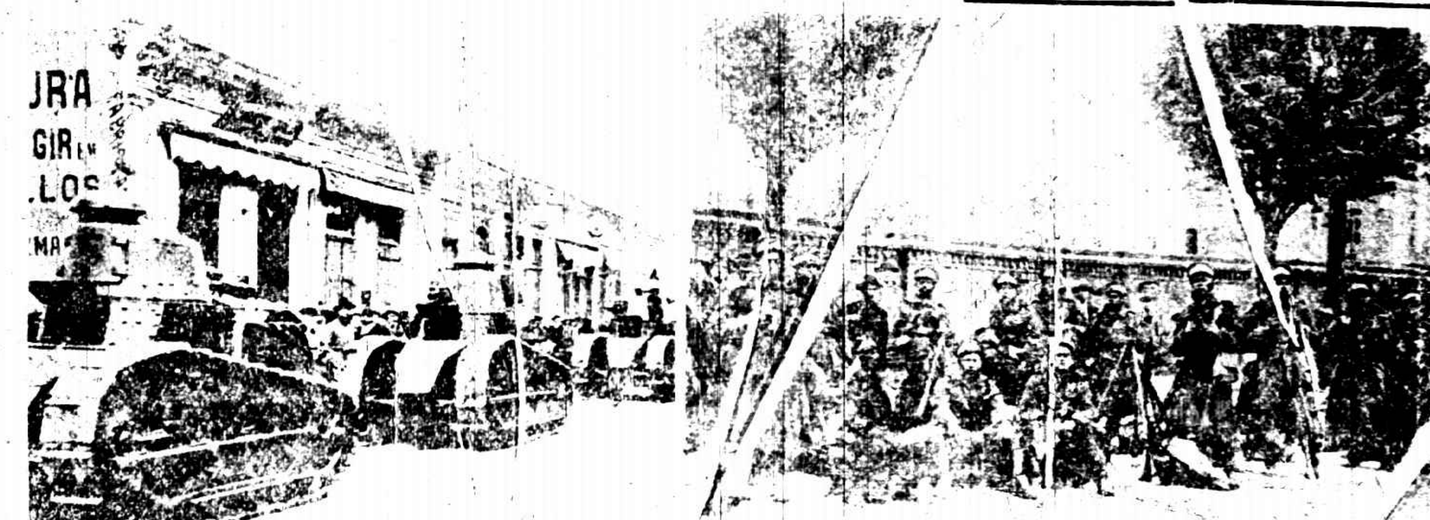

巴西于七月五日發生革命今猶未已據革命黨首領樂普斯將軍稱此次革命為反對聯邦政府而發聖保羅為巴西京城亦全國最富庶之區曾為革命黨所據旋又為政府軍奪回此圖即政府軍奪回該城後在街道中所攝左為政府軍所用之唐克炮車

國際聯盟勞工局之代表

國際聯盟勞工局近派法人亨利君來華調查勞動運動及其原因滬上各團體係勞工各團體會設宴歡迎之此影乃在浦濱所攝（心心攝）

英與墨西哥之齟齬

旅居墨西哥之英婦伊文思夫人在途中為開槍擊斃駐墨西哥英代表向墨西哥政府有組凶手嫌犯而退出墨西哥境英國會詰問頗嚴現墨西哥政府已拘獲兇手多人聞非為謀財乃係受排外者所煽惑近尚在嚴訊中此圖左為夫人小影右為事出後夫人跌落車下衆聚觀之情形

日皇子之習戰

日本陸軍近衛第一師團于九月上旬在富士裾野演習天皇第二子雍仁親王亦參加立于前線為戰事實地之練習

倫敦條約簽字之後

倫敦條約即解決德國賠償問題之已于八月杪簽字此圖乃在簽字後各國大使自外交部走出時所攝自右而右為美國開森格蘭國陶立斯循備吉馬特司日本林權助

學生習字之好模範 ● 習字範本

顏眞卿大楷習字範本 一角二分
柳公權大楷習字範本 九分
虞世南大楷習字範本 九分
歐陽詢大楷習字範本 九分
褚河南大楷習字範本 九分
蘇東坡大楷習字範本 一角二分
蔡君謨大楷習字範本 九分
趙松雪大楷習字範本 八分
翁方綱大楷習字範本 一角
成親王大楷習字範本 一角
李文田大楷習字範本 一角五分
王夢樓大楷習字範本 一角
劉石庵大楷習字範本 一角
張廉卿大楷習字範本 一角
翁叔平大楷習字範本 一角
鄭孝胥大楷習字範本 一角
董香光大楷習字範本 一角
敬谿大楷習字範本 一角

■小楷■
王右軍小楷習字範本 一角
趙松雪小楷習字範本 一角
汪退谷小楷習字範本 一角
鍾紹京小楷習字範本 九分
翁方綱小楷習字範本 一角
成親王小楷習字範本 一角
顏魯公小楷習字範本 一角

■行書■
翁方綱行書習字範本 一角
王夢樓行書習字範本 一角

顏眞卿行書習字範本 九分
歐陽詢行書習字範本 九分
蘇東坡行書習字範本 一角
黃山谷行書習字範本 九分
米南宮行書習字範本 八分
蔡君謨行書習字範本 八分
趙松雪行書習字範本 一角
惲南田行書習字範本 九分
成親王行書習字範本 一角
翁叔平行書習字範本 一角
董香光行書習字範本 一角

■此外尚有■
大楷習字範本 一角五分
小楷習字範本 一角
眞行習字範本 一角五分
眞草習字範本 一角五分
趙聲伯楷書 二角
竹農楷書 二角

上海有正書局發行

顧客之特殊利益

巨雷留聲機器兼售各種唱機之附屬品如馬達（由單法條至四法條）唱頭（無論何種片鑽針可用）發音筒法條鑽針鋼針等無不美備俱全如蒙各界諸君貴臨參觀或試驗敝行無任歡迎

上海法大馬路四十四號至四十六號

巨雷洋行謹啓

CUTEX

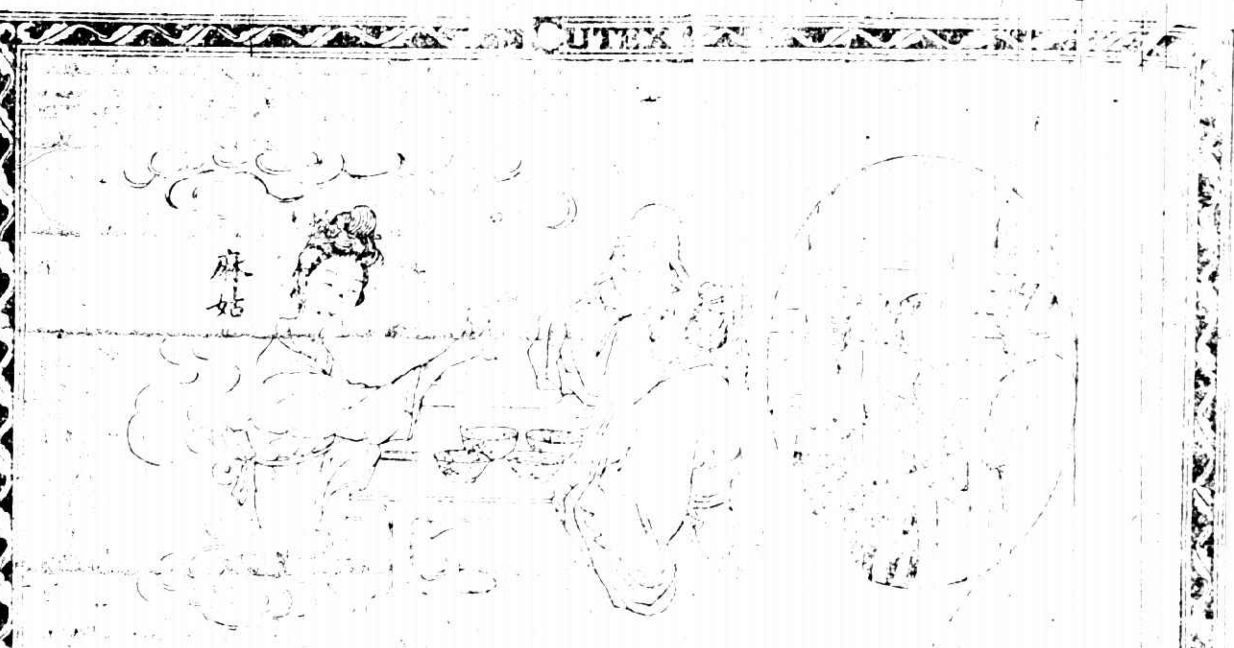

纖纖麻姑爪 [illegible]

[illegible]

蔻丹 去指胝水

姓名
詳細住址

[illegible]

時

6

6

CUTEX

KEYSTONE Standard WATCHES

美國標準金表

美國標準製錶廠所造時計必先校準時刻然後裝殼錶之尺度係小三號對徑四十米厘米達錶之形式殊為美觀機器耐用錶身奇薄錶面為最上等之白磁質光彩奪目非常名貴

（樣本函索即寄）

本外各埠鐘表店均有經售

本埠經售處

先永華中亨美吏保茂大榮亨孫義華宋大時
施安興美得華懋 得 華達慶泰隆堤 許
公公利公利利記成利公 利興祥順生公公
司司 司 司 司司

外埠經售處

哈爾濱濟四恆表局
哈爾濱濟四 北天
吉林省四恆表局
奉天省 恆 良行
重慶市及時公司
長沙春順昌公司
營口源順昌公司
重慶順昌公司
福州徐昌公司

中國總經理上海亞美洋行啟 九江路十六號A字

KEYSTONE Standard WATCHES

藝術界消息 ▲程豔秋王又荃等現又新排「貂蟬」一劇取材於小說三

上海第一俱樂部 柳社同合記

葡萄仙子 新嫁娘

往往有人詢及韋廉士大醫生紅色補丸暑熱天氣及熱帶地方服用有功效否答之曰是凡在熱帶地方身體衰弱

葡萄仙子

吳興縣立女子師範附屬小學遊藝會表演新劇「葡萄仙子」之化裝

新嫁娘

王清照女士（津）愛國女學高材生近與杭人嵇鈞甫君結婚

赴法留學之三女士

中蘇愛蘭上海美專畢業左何玉蓮安徽第一女師畢業安慶女中教員均研究美術右陳健吾北京女高師畢業吳淞中國公學教員研究應用化學三女士均皖人擬同入里昂中法大學已於二十五日去國

弟弟

上海影片公司所製「弟弟」片中之主角但二春君之小影

黯然傷別

大中華影片公司所製「人心」片中之主角為張織雲女士表演惜別之神情

日本影戲界之女明星

詩美多利女士為帝國影戲公司之演員其表情細膩稱為日本第一

法國舒利羅濱公司

簡稱羅彭公司

三星老牌白蘭地酒

羅彭老牌白蘭地酒

質淨味美

在法國釀製

本行經理法國舒利羅濱公司極品三星老牌白蘭地酒各處洋酒店或大食物鋪均有出售各界諸君如未嘗試請至各該店鋪索取樣酒倘諸君前往該店鋪索取而樣酒業已贈罄不獲者請通知該店鋪向本行續領樣酒以免諸君抱向隅之恨

中國總經理　上海四川路七十二號　順發有限公司謹啟

水土惡劣以致身患疾病

有著名官紳曾患斯疾由韋廉士大醫生紅色補丸得獲治愈現今舉家老少全賴是丸之功力均得康強安樂矣

往往有人詢及韋廉士大醫生紅色補丸暑熱天氣及熱帶地方服用有功效否答之日是丸在熱帶地方均稱為補虛靈藥已歷二十餘年之久通行暢銷於緬甸錫蘭暹邏爪哇蘇門答臘以及南洋羣島南美洲亞非利加洲以及其他熱帶各國均有奇效也吳君再之現充廣州灣華民審判廳繙譯文案等職前清時代歷任廣西縣知事及桂林洋務鐵路交涉鑛政等局要差民國元年任北海洋務局二年任高要知事及昌化知事等缺其來函云自前清光緒年間弟充當廣西邊防各差時因彼處水土劣惡以至病成長寒之症當時險遭庸醫之手後幸得敝友薦購貴大醫生紅色補丸二瓶不數日自覺精神活潑實藥到回春也嗣後有病即服屢服屢效無不應驗是以家內老少均服此丸每年所用不下數十打即以為仙丹同視多因家中各人服之有效諸疾皆除實賴韋廉士大醫生紅色補丸之功也鄙人無以為報特泐寸楮聲明謝忱韋廉士大醫生紅色補丸非但在熱帶水土及天氣炎暑之處俱有功效即逐日在寒帶各處天下各國無分寒暑莫不通行暢銷為天下馳名血薄如水腦筋疲乏所致各症之聖藥凡經售西藥者均有出售或直向上海江西路六十號韋廉士醫生藥局函購每一瓶大洋一元五角每六瓶大洋八元郵力在內

廣州灣華民審判廳吳再之先生玉照

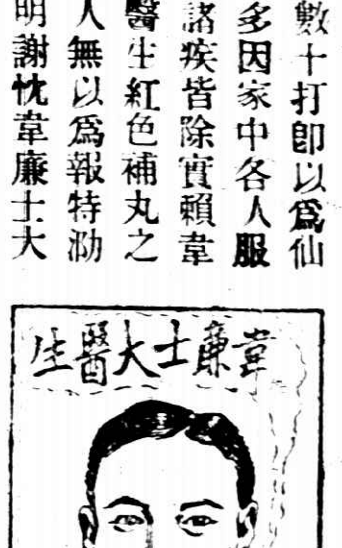

閣下需閱此小書今日即可來信索取不費分文也

茲有精美衛生小書名曰體壯力強如何可得由大力士王子平先生所著如欲索取祇需寄一明信片填明姓名住址寄至敝局莫不即班郵奉也

此女孩之腹痛因蛔蟲之故也

現已十分全愈深感嬰孩自己藥片之奇功

小兒若患蛔蟲於肚腹之內有害於身體非淺因飲食不能得滋養之實效所食皆養活蛔蟲矣嬰孩自己藥片之功力足驅除蛔蟲並使小兒腸胃有序也山東濟南高等審判廳蔣友于先生來函云小女嫺禮本年五月由皖省隨敝內到京後常患腹痛面黃肌瘦有友為予言貴局所售之嬰孩自己藥片甚佳當即專函購取一瓶照仿單試服二次即吐下蛔蟲數條現在不特腹痛全愈且血氣充足精神活潑非貴局藥品精良效力宏大曷克臻此因特草書數言敬表謝意嬰孩自己藥片係韋廉士醫生為嬰兒及小孩特製之靈藥凡經售西藥者均有出售或直寄郵票大洋六角至上海江西路六十號韋廉士醫生藥局原班郵奉藥片一瓶可也郵力在內每六瓶大洋三元

羅森德洋行

中國獨家經理下列丹國名廠出品

T.B.T. 廠　各種馬達方棚電燈電話電報機器

N.c.W. 廠　電燈電話電報電鈴用各種線纜

K.L.L.F. 廠　各種迴光燈臺燈壁燈以及花色燈罩撲落浦司燈頭白料等項

ASCA 廠　燭式燈泡

VOCO 廠　電鈴電爐電刷熨斗頭號箱等項

L.k. 廠　各種電表開關變壓器等項

代理　歐美各國名廠引擎汽缸鍋爐以及廠家應用大小機器

包辦工程　特聘在華富有經驗工程師專代廠家計劃工程裝修各種機器並用上等材料包裝各式電燈

本行為推廣營業起見選貨務精定價從廉如蒙惠顧請與敝行買辦間接洽無任歡迎之至

上海愛多亞路四十四號▲電話中央七二七七▲七二七八號

抽水機

敝處可供應各色及各種度量之抽水機備有中文目錄書函索即寄欲知其詳請問北京路六十四號瑞典洋行電話中央二五三五

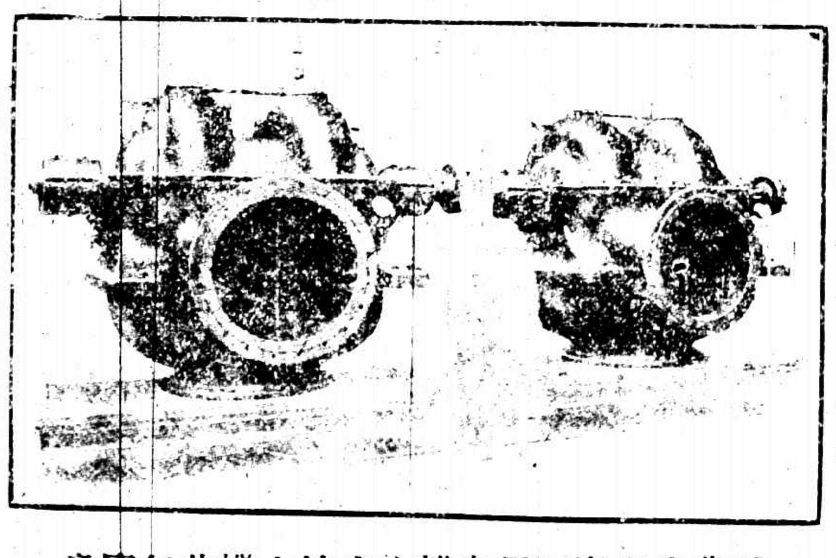

瑞典皇家海軍用之離心力抽水機此機每座產量每分鐘七萬厘特水高度為八密達

第二百二十號　每逢星期日出版

雷峯塔之遠望

雷峰塔之近觀

巋然獨存之保俶塔

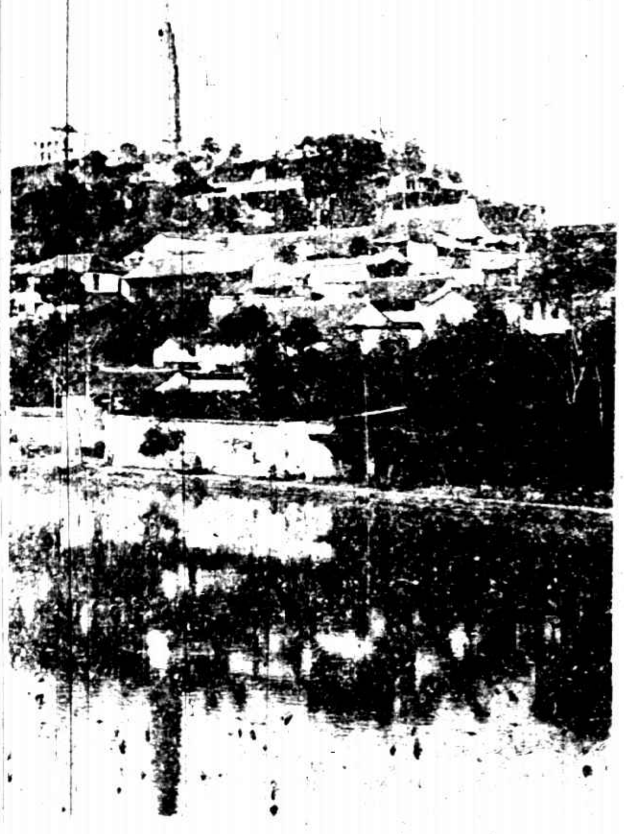

保俶塔在西子湖北岸寶石山上俶即吳越王錢俶[illegible]毀今乃重建[illegible]與雷峯塔遙相對峙

突然傾倒後之雷峯塔

(居晉暉君攝)

雷峯在西子湖北岸雷氏築菴居之故名吳越王妃黃氏建塔其上以藏佛螺髻髮故亦名黃妃塔塔始以千尺十三級爲率然僅成五級舊有重簷飛棟窗戶洞達後燬於火每當夕陽西隱塔影橫空故有雷峰夕照之稱爲湖上十景之一今因年久失修於九月二十五日突然傾倒時即浙省政變盧去孫來之日人嘆爲巧遇從此西子湖上惟保俶塔巋然獨存矣

戰雲瀰漫之長城

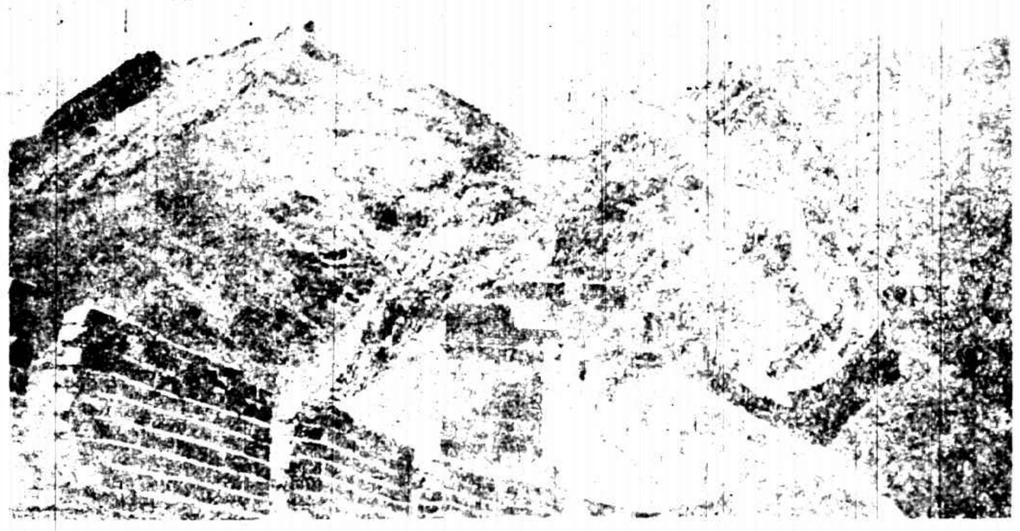

[illegible]

潘國綱小影

浙軍第一師師長兼聯軍第二軍總司令

前線之步兵

蘇浙兩軍在瀏河附近相持各民房被槍礮所及繁盛市場頗成瓦礫矣

前線之砲隊

劉河前線之炮隊正裝彈預備開放房屋爲其轟燬者不知凡幾

保羅老牌

賜保命

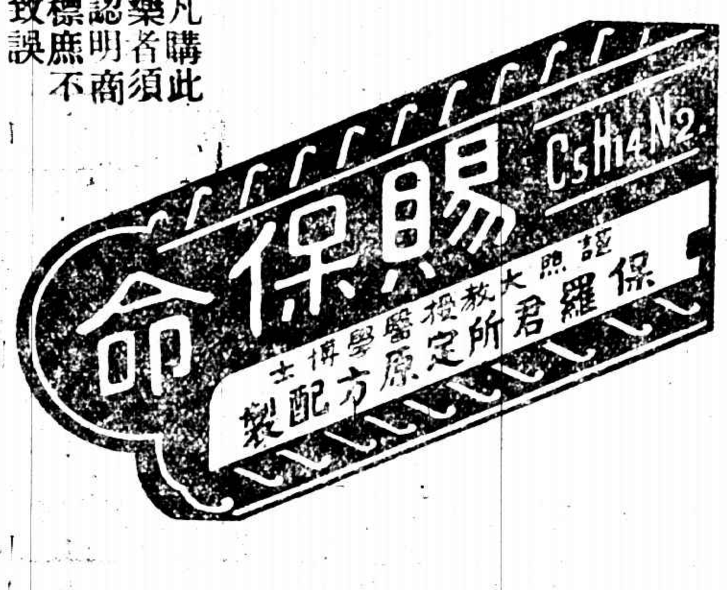

凡購此藥者須認明商標不應致誤

各大藥房俱有出售

養身種子　返老還童　惟一妙品　保羅老牌

遠東總經理

上海圓明園路六號辟痨精藥公司

蔡司光學眼鏡片

Zeiss

Punktal Glasess

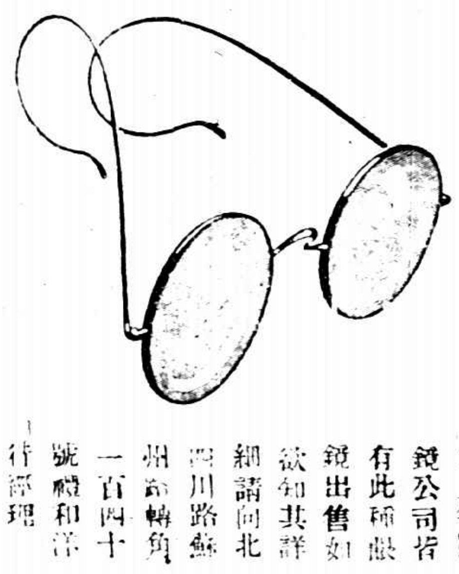

凡上等眼鏡公司皆有此種眼鏡出售如欲知其詳細請向北四川路蘇州路轉角一百四十號禮和洋行經理

CARL ZEISS JENA

蔡司光學眼鏡片

曾伯廉咳嗽藥水

專治傷風咳嗽哮喘喉痛沙聲喉管發炎百日咳及一切喉症此藥水無論何處均有出售

少年人因操勞過度以致腦力衰弱精血二虧宜速服長生不老素(即賜伯命)可免其痛苦此藥分(打針內服)二種另備詳細仿單函索寄奉

上海漢口路三拾一號　電話中五三三一

遠東總經理金山洋行

Voigtländer

(福哥鐵倫達)千里鏡、爲德國柏林福哥鐵倫達廠著名出品、其質地之堅固、鏡片之清淨、式樣之精美、構造之玲瓏、早爲惠顧諸君所贊許、凡觀賽馬及觀劇、備有本行千里鏡、既省目力、又增興趣、或遊歷旅行、登高遠望、則千里如在目前、尤屬必備之品、請速賜顧、幸勿交臂失之、

總經理上海江西路六十號德商先靈洋行